



# Caderno

# de Propostas

## do Rio Grande do Sul

# OGU 2025



GOVERNO DO ESTADO  
**RIO GRANDE DO SUL**

SECRETARIA DE PLANEJAMENTO,  
GOVERNANÇA E GESTÃO

# Ficha técnica

## **GOVERNO DO ESTADO DO RIO GRANDE DO SUL**

GOVERNADOR: EDUARDO LEITE

VICE-GOVERNADOR: GABRIEL SOUZA

## **SECRETARIA DE PLANEJAMENTO, GOVERNANÇA E GESTÃO (SPGG)**

SECRETÁRIA: DANIELLE CALAZANS

SECRETÁRIO ADJUNTO: BRUNO SILVEIRA

SUBSECRETÁRIA DE PLANEJAMENTO: CAROLINA MÓR SCARPARO

SUBSECRETÁRIO DE PLANEJAMENTO ADJUNTO: ALESSANDRO MARTINS

## **ELABORAÇÃO**

### **DEPARTAMENTO DE CAPTAÇÃO DE RECURSOS (DECAP)**

DIRETORA: CARMEN NUNES

DIRETOR ADJUNTO: FERNANDO BOKLIS

COORDENADOR DO CADERNO: JULLION NICOLAS SPEROTTO

EQUIPE TÉCNICA: AIDA DRESSENO DA SILVEIRA • ALBERTO MARCOS NOGUEIRA • BRUNA HAYASHI DALCIN • BRUNO MARIOTTO JUBRAN • CARLOS EDUARDO GRINGS • CRISTINE LIMA MACIEL PRETZEL • DAIANE DOS SANTOS ALLEGRETTI • DIEGO HERNANDEZ • GABRIELA DENISE UBAL NUNES • HAZIEL PEREIRA PINHEIRO • JULLION NICOLAS SPEROTTO • MARCIO ROBERTO TEIXEIRA • RAQUEL DITZ RIBEIRO • ROSANNE LIPP JOÃO HEIDRICH • RODRIGO SANTOS DA SILVA • LEONARDO JARDIM DA SILVA (ESTAGIÁRIO DE CIÊNCIAS SOCIAIS)

## **COLABORAÇÃO**

### **UNIDADE DE COORDENAÇÃO SETORIAL - SUPLAN**

COORDENADORA: LUCIANA DAL FORNO GIANLUPPI

EQUIPE TÉCNICA: LAUREN LEWIS XERXENEVSKY • LEON PEDROSO BRITES • NEILTON FELICIANO COSTA • ROBERTA HANSEL DE MORAES • VERA INEZ SALGUEIRO LERMEN

### **SECRETARIA DA CASA CIVIL**

SECRETÁRIO-CHEFE: ARTUR DE LEMOS JR.

SECRETÁRIO ADJUNTO: GUSTAVO BOHRER PAIM

SECRETÁRIO-EXECUTIVO: PAULO ROBERTO DIAS PEREIRA

DIRETORA DO DEPARTAMENTO DE EXECUÇÃO ORÇAMENTÁRIA FEDERAL E RELAÇÕES ESTRATÉGICAS: ALBA CONCEIÇÃO MARQUEZ DOS SANTOS

### **SECRETARIA DA RECONSTRUÇÃO GAÚCHA**

SECRETÁRIO: PEDRO MACIEL CAPELUPPI

SECRETÁRIO ADJUNTO: GABRIEL RIBEIRO FAJARDO

### **ASSESSORIA DE COMUNICAÇÃO SPGG**

COORDENADORA: ADRIANA FERRÁS

PROJETO GRÁFICO: DANIELE MACHADO

DIAGRAMAÇÃO: LAIZ FLORES OLIVEIRA

REVISÃO: VAGNER BENITES

# Carta do Governador

O Governo do Estado do Rio Grande do Sul vem, respeitosamente, apresentar um conjunto de propostas para avaliação de Vossas Excelências quanto à possibilidade de incluí-las entre as emendas que apresentarão para compor o Projeto de Lei Orçamentária Anual da União para 2025.

Neste Caderno de Propostas encontram-se ações previamente qualificadas e tecnicamente analisadas, em condições de serem executadas com celeridade. A parceria da Bancada Gaúcha para sua execução será muito relevante, pois são ações com grande potencial para apoiar a reconstrução e promover prosperidade no nosso Rio Grande do Sul.

Dentre as propostas, há algumas que buscam apoiar nossa população a superar os efeitos danosos dos eventos climáticos que estamos enfrentando nos últimos anos, tanto estiagens prolongadas, quanto as enchentes que ceifaram vidas e desalojaram milhares de cidadãos. Outras ações não estão diretamente ligadas à reconstrução, mas contribuem para a melhoria de vida da nossa população, por meio de programas que promovem geração de trabalho e renda, segurança pública, educação, saúde e inovação para o desenvolvimento, entre outros.

Cabe ao poder público trabalhar conjuntamente para que as pessoas que já foram vítimas desses eventos tão avassaladores não sejam vitimadas também pelo desalento ou por falta de recursos para atender suas necessidades e suas expectativas de um futuro com mais prosperidade.

Ao unir esforços, é possível trilhar um caminho viável de superação das adversidades, de melhoria das infraestruturas sociais e de fomento à competitividade de nossa economia, rumo a um novo ciclo de prosperidade ambientalmente sustentável, com resiliência climática e sem ferir direitos.

Agradeço a atenção das Senhoras e dos Senhores a cada uma dessas propostas e coloco os Titulares das nossas Secretarias, juntamente com o corpo técnico, à disposição para mais esclarecimentos.

**EDUARDO LEITE**  
Governador do Rio Grande do Sul

# Sumário

|   |     |
|---|-----|
| Resumo das Propostas e Relação com os Eventos Climáticos Adversos ..... | 5   |
| Propostas de Emendas de Bancada .....                                   | 8   |
| Propostas de Emendas Individuais .....                                  | 27  |
| Cultura.....  | 29  |
| Desenvolvimento Rural .....   | 38  |
| Desenvolvimento Social.....   | 50  |
| Educação .....  | 56  |
| Inovação e C&T.....   | 66  |
| Justiça, Cidadania e Direitos Humanos .....                             | 71  |
| Meio Ambiente e Infraestrutura.....                                     | 73  |
| Obras Públicas .....  | 88  |
| Saúde .....   | 91  |
| Segurança Pública.....  | 101 |
| Sistemas Penal e Socioeducativo .....                                   | 108 |
| Trabalho e Desenvolvimento Profissional .....                           | 120 |
| Turismo.....  | 155 |
| Regiões Funcionais e Coredes .....                                      | 158 |

# Resumo das Propostas e Relação com os Eventos Climáticos Adversos

O Governo do Estado, com vistas a contribuir para ampliar a possibilidade de efetivação das políticas públicas executadas no Rio Grande do Sul por intermédio de emendas parlamentares ao Orçamento Geral da União (OGU), para o ano de 2025, encaminha um conjunto de propostas para avaliação da Bancada Gaúcha no Congresso Nacional.

Neste Caderno, os Senhores e as Senhoras encontram um total de 129 propostas, totalizando recursos na ordem de R\$ 2,3 bi. A tabela 1, abaixo, traz um resumo dessas sugestões de ação conjunta entre os Parlamentares gaúchos e o Governo do Estado, agrupadas por políticas públicas e tendo como critério de ordenação o montante de recursos solicitados, em ordem decrescente de valores.

**Tabela 1: Resumo dos projetos constantes no Caderno de Propostas ao OGU 2025**

| Política pública estadual                               | Número de projetos | Custo total estimado (R\$) |
|---|--------------------|----------------------------|
| Meio Ambiente e Infraestrutura                          | 20                 | 524.500.0000               |
| Educação  | 9                  | 521.360.000                |
| Saúde   | 9                  | 420.556.000                |
| Segurança Pública                                       | 7                  | 297.200.000                |
| Desenvolvimento Social                                  | 9                  | 166.143.400                |
| Desenvolvimento Rural                                   | 11                 | 156.109.000                |
| Defesa Civil  | 1                  | 121.466.000                |
| Trabalho e Desenvolvimento Profissional                 | 34                 | 52.814.000                 |
| Agricultura, Pecuária, Produção Sustentável e Irrigação | 1                  | 42.690.000                 |
| Sistemas Penal e Socioeducativo                         | 11                 | 42.034.300                 |
| Obras Públicas  | 2                  | 10.000.000                 |
| Turismo   | 2                  | 7.500.000                  |
| Inovação e C&T  | 4                  | 4.221.000                  |
| Cultura   | 8                  | 3.690.000                  |
| Justiça, Cidadania e Direitos Humanos                   | 1                  | 2.220.000                  |
| <b>Total Geral</b>                                      | <b>129</b>         | <b>2.372.503.700</b>       |

Das 129 propostas apresentadas no Caderno, 32 apresentam vinculação direta com os eventos climáticos adversos enfrentados pelo RS, especialmente as enchentes, em montante de aproximadamente R\$ 907 mi, conforme dados apresentados na tabela 2 (também ordenada a partir do montante de recursos solicitados, em ordem decrescente de valores), e no gráfico 1.

**Tabela 2: Projetos vinculados aos eventos climáticos adversos (enchentes)**

| Política pública estadual                               | Número de projetos | Custo total estimado (R\$) |
|---|--------------------|----------------------------|
| Meio Ambiente e Infraestrutura                          | 10                 | 485.600.000                |
| Desenvolvimento Social                                  | 9                  | 166.143.400                |
| Defesa Civil  | 1                  | 121.466.000                |
| Segurança Pública                                       | 2                  | 65.100.000                 |
| Agricultura, Pecuária, Produção Sustentável e Irrigação | 1                  | 42.690.000                 |
| Trabalho e Desenvolvimento Profissional                 | 5                  | 14.388.000                 |
| Desenvolvimento Rural                                   | 2                  | 8.700.000                  |
| Justiça, Cidadania e Direitos Humanos                   | 1                  | 2.220.000                  |
| Educação  | 1                  | 355.000                    |
| <b>Total Geral</b>                                      | <b>32</b>          | <b>906.662.400</b>         |

**Gráfico 1. Vinculação das propostas OGU 2025 aos eventos climáticos adversos (percentuais em relação ao valor total)**

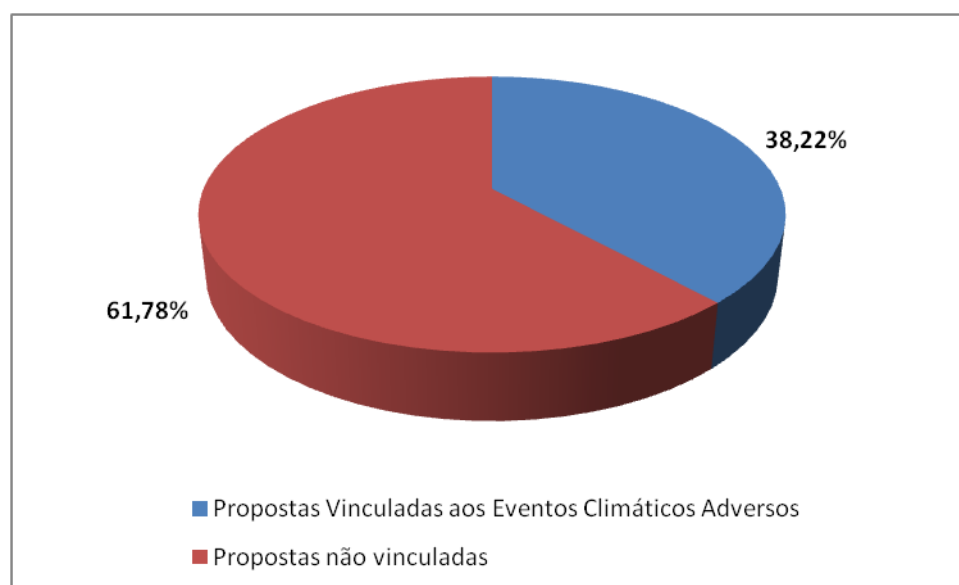

Tais propostas estão identificadas no Caderno por meio deste selo, no canto superior direito da página:



As demais propostas não estão diretamente ligadas aos eventos climáticos adversos, mas certamente contribuem para a melhoria de vida da nossa população, por meio de programas que promovem geração de trabalho e renda, segurança pública, educação, saúde e inovação para o desenvolvimento, entre outros.

Por fim, informamos que o caderno apresenta dois grupos de propostas: o primeiro, indicado para Emendas de Bancada; já o segundo, indicado para destinação de recursos por meio de Emendas Parlamentares Individuais.

The top-left and top-right corners of the page feature decorative patterns of squares. Each pattern consists of a 2x2 grid of squares, with the top-right square missing. The squares are colored in a gradient from light yellow to olive green.

Propostas de

# **Emendas de Bancada**

The bottom-left and bottom-right corners of the page feature decorative patterns of squares, identical to the ones in the top corners. Each pattern consists of a 2x2 grid of squares, with the top-right square missing. The squares are colored in a gradient from light yellow to olive green.



Neste capítulo apresentamos as propostas indicadas para seleção pela Bancada Gaúcha no Congresso Nacional, considerando tratar-se de projetos estruturantes, de maior vulto e impacto, principalmente na área ambiental.

Todas as propostas relacionadas aqui apresentam relação direta com os eventos climáticos adversos que assolaram o estado do RS nos últimos anos.

Na tabela 3 apresentamos um resumo dessas propostas, **em ordem de priorização das áreas de Políticas Públicas, definida pelo Governo do Estado.**

**Tabela 3: Resumo dos projetos indicados para Emendas de Bancada**

| <b>Política pública estadual</b>                        | <b>Número de projetos</b> | <b>Custo total estimado (R\$)</b> |
|---|---------------------------|-----------------------------------|
| Meio Ambiente e Infraestrutura                          | 6                         | 474.000.000                       |
| Defesa Civil  | 1                         | 121.466.000                       |
| Segurança Pública                                       | 2                         | 65.100.000                        |
| Desenvolvimento Social                                  | 4                         | 138.650.000                       |
| Agricultura, Pecuária, Produção Sustentável e Irrigação | 1                         | 42.690.000                        |
| <b>Total Geral</b>                                      | <b>14</b>                 | <b>841.906.000</b>                |

Em que pese serem propostas indicadas para recepção de recursos via emendas da Bancada Federal, é possível que os parlamentares, de forma individual, também destinem recursos para os projetos aqui apresentados, inclusive via transferências especiais, considerando-se a possibilidade de atender parcialmente as demandas.

Na sequência deste documento apresentamos, detalhadamente, cada uma das 14 propostas.

# DESASSOREAMENTO RS



**Órgão responsável:** Secretaria do Meio Ambiente e Infraestrutura

**Escopo:** Estabelecer parceria entre Estado e Municípios para execução de serviços de desassoreamento de corpos d'água para a melhora do fluxo hídrico, prevenindo inundações, enchentes e alagamentos, aumentando a capacidade de drenagem de pequenos corpos d'água.

**Valor Total:** R\$ 300.000.000

**Beneficiários:** Municípios em situação de emergência; municípios com áreas próximas a arroios onde a população foi atingida.

**Abrangência/Territorialização da Execução:** Estado

**Prazo de Execução:** 12 meses

| <b>Objeto:</b> Desassoreamento de arroios, canais de drenagem e sistemas pluviais. |                       |
|--|-----------------------|
| <b>Entrega</b>   | <b>Valor estimado</b> |
| 418 parcerias estado e municípios para desassoreamento realizadas                  | R\$ 300.000.000       |

# REAPARELHAMENTO DAS DEFESAS CIVIS MUNICIPAIS



**Órgão responsável:** Casa Militar

**Escopo:** Este projeto visa a aquisição e distribuição de Kits COMPDEC para fortalecer a capacidade de resposta e recuperação em 95 municípios decretados em estado de calamidade pública devido a desastres naturais de abril e maio de 2024. O objetivo é garantir que os municípios tenham equipamentos e materiais mínimos para atuar de forma eficaz nas ações de proteção e defesa civil; mitigar os impactos dos desastres e eventos climáticos extremos, aumentando a resiliência dos Municípios; melhorar as políticas públicas de Proteção e Defesa Civil; obter maior efetividade na proteção às pessoas; dotar as Defesas Civas municipais de equipamentos básicos para o gerenciamento de riscos e de desastres; estimular o trabalho preventivo e disponibilizar aos municípios instrumentos de mapeamento de riscos.

**Valor Total:** R\$ 121.466.000

**Beneficiários:** Sociedade em geral.

**Abrangência/Territorialização da Execução:** Agudo, Alvorada, Arambaré, Arroio do Meio, Arroio do Tigre, Barra do Rio Azul, Bento Gonçalves, Bom Princípio, Bom Retiro do Sul, Cachoeira do Sul, Cachoeirinha, Campo Bom, Candelária, Canoas, Canudos do Vale, Caxias do Sul, Cerro Branco, Charqueadas, Colinas, Coqueiro Baixo, Cotiporã, Cruzeiro do Sul, Dona Francisca, Doutor Ricardo, Eldorado do Sul, Encantado, Esteio, Estrela, Faxinal do Soturno, Feliz, Fontoura Xavier, Forquetinha, General Câmara, Gramado, Guaíba, Guaporé, Ibarama, Igrejinha, Imigrante, Ivorá, Jaguari, Lajeado, Maquiné, Marques de Souza, Montenegro, Muçum, Nova Palma, Nova Santa Rita, Novo Hamburgo, Paraíso do Sul, Pareci Novo, Parobé, Passa Sete, Passo do Sobrado, Pelotas, Pinhal Grande, Ponte Preta, Porto Alegre, Pouso Novo, Putinga, Relvado, Restinga Seca, Rio Grande, Rio Pardo, Roca Sales, Rolante, Santa Cruz do Sul, Santa Maria, Santa Tereza, São Jerônimo, São João do Polêsine, São José do Herval, São José do Norte, São Leopoldo, São Lourenço do Sul, São Martinho da Serra, São Sebastião do Caí, São Valentim do Sul, São Vendelino, Sapucaia do Sul, Segredo, Severiano de Almeida, Silveira Martins, Sinimbu, Sobradinho, Taquara, Taquari, Travesseiro, Três Coroas, Triunfo, Vale Verde, Venâncio Aires, Vera Cruz, Veranópolis, Vespasiano Corrêa.

**Prazo de Execução:** 12 meses

**Objeto:** Aquisição de equipamentos para aparelhar as Defesas Civas municipais.

| Entrega  | Valor unitário | Valor estimado |
|--|----------------|----------------|
| 73 kits do tipo A adquiridos - municípios até 50 mil habitantes          | R\$ 1.058.200  | R\$ 77.248.600 |
| 09 kits do tipo B adquiridos - municípios com 50 a 100 mil habitantes    | R\$ 1.656.400  | R\$ 14.907.600 |
| 13 kits do tipo C adquiridos - municípios com mais de 100 mil habitantes | R\$ 2.254.600  | R\$ 29.309.800 |

#### **Detalhamento dos Tipos de Kits COMPDEC:**

**Kit tipo A (municípios até 50 mil habitantes):** 01 Veículo Tracionado Equipado 4x4; 04 Estações de Trabalho com Desktop, dois monitores e mobiliário; 04 Notebooks com pasta; 01 Impressora Multifuncional para Digitalização; 08 Coletes Defesa Civil; 01 Drone (Vant); 01 Barco de alumínio com motor de 50 hp; 04 Trenas Digitais; 04 Rádios HT; 02 Reservatórios móveis de transporte de água; 01 Tenda para Emergência; 01 Gerador Portátil; 01 Moto serra; 02 Holofotes para emergência.

**Kit tipo B (municípios com 50 a 100 mil habitantes):** 02 Veículos Tracionados Equipados 4x4; 08 Estações de Trabalho com Desktop, dois monitores e mobiliário; 08 Notebooks com pasta; 02 Impressoras Multifuncionais para Digitalização; 12 Coletes Defesa Civil; 01 Drone (Vant); 01 Barco de alumínio com motor de 50 hp; 08 Trenas Digital; 08 Rádios HT; 03 Reservatórios móveis de transporte de água; 02 Tendas para Emergência; 02 Geradores Portáteis; 02 Moto serras; 04 Holofotes para emergência.

**Kit tipo C (municípios com mais de 100 mil habitantes):** 03 Veículos Tracionados Equipados 4x4; 12 Estações de Trabalho com Desktop, dois monitores e mobiliário; 12 Notebooks com pasta; 03 Impressoras Multifuncionais para Digitalização; 16 Coletes Defesa Civil; 01 Drone (Vant); 01 Barco de alumínio com motor de 50 hp; 12 Trenas Digital; 12 Rádios HT; 04 Reservatórios móveis de transporte de água; 03 Tendas para Emergência; 03 Geradores Portáteis; 03 Moto serras; 06 Holofotes para emergência.

# CONTRATAÇÃO DE LEVANTAMENTO ALTIMÉTRICO PARA O ESTADO



**Órgão responsável:** Secretaria do Meio Ambiente e Infraestrutura

**Escopo:** A realização do mapeamento digital do terreno e de superfície de todas as Bacias Hidrográficas do estado é uma necessidade tendo em vista os eventos climáticos de grandes proporções que nos afetaram, gerando a necessidade de aprimorar os mapeamentos de áreas de risco, bem como os sistemas de alerta e de contingência para eventos críticos de natureza hidrológica, em formato compatível que possa ser utilizado pelo Estado, por municípios, órgãos e institutos de pesquisa e seja de uso público.

**Valor Total:** R\$ 90.000.000

**Beneficiários:** População do Estado do Rio Grande do Sul.

**Abrangência/Territorialização da Execução:** Estado

**Prazo de Execução:** 12 meses

**Objeto:** Aquisição de Modelo Digital de Terreno (MDT) e Modelo Digital de Superfície (MDS) a partir de Aerolevanteamento com tecnologia LiDAR (Light Detection and Ranging).

| Entrega  | Valor estimado |
|--|----------------|
| Levantamento altimétrico do território do RS realizado | R\$ 90.000.000 |

# CONTRATAÇÃO DE LEVANTAMENTO BATIMÉTRICO PARA O ESTADO



**Órgão responsável:** Secretaria do Meio Ambiente e Infraestrutura

**Escopo:** Realização do levantamento hidrográfico multifeixe dos principais corpos hídricos do Rio Grande do Sul, através de tecnologia de alta precisão, gerando produtos batimétricos em formato compatível para uso por municípios, órgãos e institutos de pesquisa e que seja de acesso público.

**Valor Total:** R\$ 50.000.000

**Beneficiários:** Secretarias de Estado, municípios do Rio Grande do Sul, órgãos de pesquisa e gestão de riscos de desastres e recursos hídricos e as populações potencialmente afetadas por eventos extremos

**Abrangência/Territorialização da Execução:** Estado

**Prazo de Execução:** 24 meses

**Objeto:** Execução de levantamento topobatimétrico dos principais corpos hídricos do Rio Grande do Sul, por meio de contratação de empresa especializada em batimetria, levantamentos hidrográficos, cartografia e geoprocessamento.

| Entrega   | Valor estimado |
|---|----------------|
| Levantamento batimétrico (Região Hidrográfica do Guaíba, Lago Guaíba e Delta do Jacuí, Região Hidrográfica do Litoral, Região Hidrográfica do Uruguai, Laguna dos Patos, Lagoa Mirim) realizado | R\$ 50.000.000 |

# RECICLAGEM DE RESÍDUOS DE CONSTRUÇÃO E DEMOLIÇÃO NO VALE DO TAQUARI



**Órgão responsável:** Secretaria do Meio Ambiente e Infraestrutura

**Escopo:** Aproveitar os resíduos de construção e demolição civil no Vale do Taquari, decorrentes do desastre climático de abril e maio de 2024, gerando agregados reciclados, aproveitando-os para recomposição de vias municipais.

**Valor Total:** R\$ 12.000.000

**Beneficiários:** População do Vale do Taquari.

**Abrangência/Territorialização da Execução:** Vale do Taquari

**Prazo de Execução:** 12 meses

**Objeto:** Reciclagem dos resíduos da construção civil e demolição provenientes do desastre climático de abril e maio de 2024 e aproveitamento na recuperação de vias municipais no Vale do Taquari.

| Entrega                                       | Valor estimado |
|---|----------------|
| 96 mil m <sup>3</sup> de agregados reciclados | R\$ 12.000.000 |

# REVITALIZAÇÃO DAS BACIAS HIDROGRÁFICAS MAIS IMPACTADAS PELA DEGRADAÇÃO AMBIENTAL E EVENTOS CLIMÁTICOS EXTREMOS



**Órgão responsável:** Secretaria do Meio Ambiente e Infraestrutura

**Escopo:** Possibilitar maior segurança hídrica para os usos múltiplos da água nas bacias hidrográficas através da recuperação de Áreas de Preservação Permanente (APPs) de cursos d'água, contemplando preferencialmente as pequenas propriedades rurais de agricultura familiar, comunidades quilombola ou assentamentos rurais, haja vista a dificuldade destes em realizar tais ações com recursos próprios.

**Valor Total:** R\$ 12.000.000

**Beneficiários:** Produtores rurais da agricultura familiar, comunidades quilombolas ou assentamentos rurais.

**Abrangência/Territorialização da Execução:** Estado

**Prazo de Execução:** 36 meses

**Objeto:** Promoção de eventos de engajamento com posterior elaboração e execução de projetos técnicos para recuperação das Áreas de Preservação Permanente de cursos d'água.

| Entrega  | Valor estimado |
|--|----------------|
| 150 hectares de Áreas de Preservação Permanente (APP) de cursos d'água recuperadas | R\$ 12.000.000 |



# PLANOS DE BACIAS HIDROGRÁFICAS DO RS



**Órgão responsável:** Secretaria do Meio Ambiente e Infraestrutura

**Escopo:** Completar e atualizar Planos de Bacias Hidrográficas para as 25 Bacias do Rio Grande do Sul, com uma ferramenta para gerenciamento do Plano de Ações. Com instrumentos de planejamento elaborados, os Comitês de Gerenciamento de Bacias terão uma ferramenta para atuar na gestão de recursos hídricos na sua área de abrangência.

**Valor Total:** R\$ 10.000.000

**Beneficiários:** Comitês de Gerenciamento de Bacias Hidrográficas do Rio Grande do Sul.

**Abrangência/Territorialização da Execução:** Estado

**Prazo de Execução:** 20 meses

| <b>Objeto:</b> Revisão e conclusão dos Planos de Bacias Hidrográficas do Rio Grande do Sul. |                       |
|---|-----------------------|
| <b>Entrega</b>  | <b>Valor estimado</b> |
| 25 planos de Bacias Hidrográficas completos e atualizados                                   | R\$ 8.700.000         |
| Ferramenta de gerenciamento dos planos de ação dos Planos de Bacia implementada             | R\$ 1.300.000         |

# CONJUNTO EMBARCAÇÃO PARA ATENDIMENTO A DESASTRES NATURAIS



**Órgão responsável:** Corpo de Bombeiros Militar

**Escopo:** Equipar o Corpo de Bombeiros Militar com embarcações com motor e reboque rodoviário para atendimento as emergências ocasionadas por desastres naturais.

**Valor Total:** R\$ 32.700.000

**Beneficiários:** População do Estado do Rio Grande do Sul.

**Abrangência/Territorialização da Execução:** Estado

**Prazo de Execução:** 24 meses

**Objeto:** Aquisição de conjuntos de embarcação para atendimento a desastres naturais.

| Entrega  | Valor unitário | Valor estimado |
|--|----------------|----------------|
| 109 conjuntos embarcação adquiridos (Canoas - 08, Caxias do Sul - 11, Cruz Alta - 07, Passo Fundo - 09, Porto Alegre - 10, Rio Grande - 06, Santa Cruz do Sul - 13, Santa Maria - 07, Santana do Livramento - 07, Santo Ângelo - 06, São Leopoldo - 11, Tramandaí - 08, Uruguaiana - 06) | R\$ 300.000    | R\$ 32.700.000 |

# AQUISIÇÃO DE VIATURAS OPERACIONAIS PICK-UP 4X4 PARA ATIVIDADES OCASIONADAS POR DESASTRES NATURAIS



**Órgão responsável:** Corpo de Bombeiros Militar

**Escopo:** Equipar o Corpo de Bombeiros Militar do Rio Grande do Sul com pick-ups 4x4 para atendimento as emergências ocasionadas por desastres naturais, tais como aqueles que recentemente acometeram o estado.

**Valor Total:** R\$ 32.400.000

**Beneficiários:** População do Estado do Rio Grande do Sul

**Abrangência/Territorialização da Execução:** Estado

**Prazo de Execução:** 24 meses

| <b>Objeto:</b> Aquisição de Viaturas Operacionais Pick-ups 4x4.   |                       |                       |
|---|-----------------------|-----------------------|
| <b>Entrega</b>  | <b>Valor unitário</b> | <b>Valor estimado</b> |
| 108 viaturas Pick-up 4x4 adquiridas (1° BBM (Porto Alegre) - 8; 2° BBM (São Leopoldo) - 11; 3° BBM (Rio Grande) - 6; 4° BBM (Santa Maria) - 7; 5° BBM (Caxias do Sul) - 11; 6° BBM (Santa Cruz do Sul) - 13; 7° BBM (Passo Fundo) - 9; 8° BBM (Canoas) - 8; 9° BBM (Tramandaí) - 8; 10° BBM (Santana do Livramento) - 7; 11° BBM (Santo Ângelo) - 6; 12° BBM (Cruz Alta) - 7; 13° BBM (Uruguaiana) - 6; BBS - 1)) | R\$ 300.000           | R\$ 32.400.000        |

# QUALIFICAÇÃO DA POLÍTICA DE ASSISTÊNCIA SOCIAL NO RS - VEÍCULOS PARA OS CRAS



**Órgão responsável:** Secretaria de Desenvolvimento Social

**Escopo:** Aquisição de veículos para os Centros de Referência de Assistência Social (CRAS) nos 497 municípios do RS, de maneira a melhorar os serviços ofertados (visitas domiciliares e busca ativa e realização de atividades descentralizadas), fortalecendo a Política de Assistência Social.

**Valor Total:** R\$ 65.000.000

**Beneficiários:** Usuários, técnicos e população atendida pelos Centros de Referência de Assistência Social – CRAS.

**Abrangência/Territorialização da Execução:** Estado

**Prazo de Execução:** 12 meses

**Objeto:** Aquisição de veículos para os Centros de Referência de Assistência Social - CRAS da política de Assistência Social.

| Entrega                 | Valor unitário | Valor estimado |
|-------------------------|----------------|----------------|
| 497 veículos adquiridos | R\$ 130.800    | R\$ 65.000.000 |

# VANS ITINERANTES POLÍTICAS PÚBLICAS - ACESSO E INCLUSÃO



**Órgão responsável:** Secretaria de Desenvolvimento Social

**Escopo:** Aquisição de veículos adaptados para a oferta de serviços públicos itinerantes à população em situação de vulnerabilidade e risco social residentes em territórios extensos, isolados, áreas rurais e de difícil acesso, objetivando atendimento in loco em situações de emergência e calamidades públicas.

**Valor Total:** R\$ 47.500.000

**Beneficiários:** População em vulnerabilidade e risco social.

**Abrangência/Territorialização da Execução:** Estado

**Prazo de Execução:** 12 meses

**Objeto:** Aquisição de veículos adaptados para a oferta de serviços públicos itinerantes para a população em situação de vulnerabilidade e risco social.

| Entrega                          | Valor unitário | Valor estimado |
|----------------------------------|----------------|----------------|
| 50 veículos adaptados adquiridos | R\$ 950.000    | R\$ 47.500.000 |

# PROGRAMA DE AQUISIÇÃO DE ALIMENTOS



**Órgão responsável:** Secretaria de Desenvolvimento Social

**Escopo:** Garantir alimentação saudável e de procedência para a população em situação de insegurança alimentar, gerar renda para as famílias de agricultura familiar e fortalecer a economia local, por meio de parcerias com entidades da rede socioassistencial e equipamentos públicos de alimentação e nutrição, como Restaurantes Populares, Cozinhas Comunitárias e Bancos de Alimentos.

**Valor Total:** R\$ 20.000.000

**Beneficiários:** Municípios que possuem Equipamentos Públicos de Segurança Alimentar.

**Abrangência/Territorialização da Execução:** Estado

**Prazo de Execução:** 36 meses

**Objeto:** Entrega de alimentos adquiridos da agricultura familiar para equipamentos da segurança alimentar mantidos por organizações da sociedade civil.

| Entrega   | Valor estimado |
|---|----------------|
| 1.600 toneladas de gêneros alimentícios entregues | R\$ 20.000.000 |

# APOIO ÀS EQUIPES VOLANTES DA PROTEÇÃO SOCIAL BÁSICA



**Órgão responsável:** Secretaria de Desenvolvimento Social

**Escopo:** Fortalecimento da política de Assistência Social no Estado do Rio Grande do Sul a partir da aquisição de veículos para os Centros de Referência de Assistência Social - CRAS, os quais desenvolvem atividades cotidianas de visitas domiciliares, busca ativa e realização de atividades descentralizadas.

**Valor Total:** R\$ 6.150.000

**Beneficiários:** 47 equipes volantes municipais.

**Abrangência/Territorialização da Execução:** Estado

**Prazo de Execução:** 12 meses

| <b>Objeto:</b> Aquisição de veículos para o fortalecimento dos Centros de Referência de Assistência Social – CRAS. |                |                |
|--|----------------|----------------|
| Entrega  | Valor unitário | Valor estimado |
| 47 veículos adquiridos   | R\$ 130.800    | R\$ 6.150.000  |

# REESTRUTURAÇÃO DA INFRAESTRURA DE MÁQUINAS E EQUIPAMENTOS PESADOS, PÓS EVENTOS CLIMÁTICOS, PARA MUNICÍPIOS CONSORCIADOS



**Órgão responsável:** Secretaria da Agricultura, Pecuária, Produção Sustentável e Irrigação

**Escopo:** Aquisição de maquinários pesados com o intuito de cessão de uso aos municípios afetados pelos eventos climáticos para execução de serviços de movimentação de terra, recuperação e manutenção de estradas vicinais, manutenção de pequenas pontes, pontilhões e bueiros, desassoreamento de rios, riachos e córregos de água.

**Valor Total:** R\$ 42.690.000

**Beneficiários:** Municípios do Estado do Rio Grande do Sul atingidos por desastres climáticos.

**Abrangência/Territorialização da Execução:** Estado

**Prazo de Execução:** 24 meses

**Objeto:** Aquisição de maquinários pesados aos municípios afetados pelos eventos climáticos.

| Entrega   | Valor unitário | Valor estimado |
|---|----------------|----------------|
| 12 kits de equipamentos adquiridos, compostos por: <ul style="list-style-type: none"><li>• 1 escavadeira hidráulica, 4 cilindros e motor 99 HP</li><li>• 1 motoniveladora, 6 cilindros e motor 140 HP</li><li>• 2 retroescavadeiras, 4 cilindros e motor 79 HP</li><li>• 2 caminhões Truck 6X4, 200 cv.</li></ul> | R\$ 3.557.500  | R\$ 42.690.000 |

Poderão ser contemplados 220 Municípios (população aproximada de 4,2 milhões/hab) que tenham o reconhecimento da situação de estado de emergência ou calamidade pública, organizados nos 12 Consórcios: CICS, COPES, CIDEJA, COMAJA, CISCAÍ, CIRENOR, CI/JACUÍ, CISGA, CIPLAM, CODEPAMPA, COMUNORS e COFRON, discriminados na tabela 4.



**Tabela 4: consórcios que poderão ser beneficiados pelo projeto**

| <b>CONSÓRCIO</b>   | <b>MUNICÍPIOS VINCULADOS</b>  |
|--|---|
| CICS   Consórcio Intermunicipal Centro-Sul                             | Amaral Ferrador, Arambaré, Barão do Triunfo, Barra do Ribeiro, Camaquã, Cerro Grande do Sul, Chuvisca, Cristal, Dom Feliciano, Guaíba, Mariana Pimentel, São Lourenço do Sul, Sentinela do Sul, Sertão Santana  |
| COPEs   Consórcio Público do Extremo Sul                               | Arroio Grande, Arroio do Padre, Canguçu, Capão do Leão, Cerrito, Chuí, Herval, Jaguarão, Morro Redondo, Pedras Altas, Pedro Osório, Pelotas, Pinheiro Machado, Piratini, Rio Grande, Santa Vitória do Palmar, São José do Norte, São Lourenço do Sul, Santana da Boa Vista, Turuçu  |
| CIDEJA   Consórcio Público Int. da Bacia do Rio Jaguarão               | Aceguá, Candiota, Herval, Hulha Negra, Pedras Altas, Pinheiro Machado, Piratini   |
| COMAJA   Cons. Des. Int. do Alto do Jacuí e Alto da Serra do Botucaraí | Alto Alegre, Barros Cassal, Boa Vista do Cadeado, Boa Vista do Ingra, Campos Borges, Carazinho, Colorado, Coqueiros do Sul, Cruz Alta, Espumoso, Fontoura Xavier, Fortaleza dos Valos, Ibirapuitã, Ibirubá, Itapuca, Jacuizinho, Lagoa dos Três Cantos, Mormaço, Não-Me-Toque, Quinze de Novembro, Saldanha Marinho, Salto do Jacuí, Santa Bárbara do Sul, São José do Herval, Selbach, Soledade, Tapera, Tio Hugo, Tunas, Tupanciretã, Victor Graeff |
| CISCAÍ   Consórcio Intermunicipal do Vale do Rio Caí                   | Alto Feliz, Arroio Do Meio, Barão, Boa Vista Do Sul, Brochier, Capela De Santana, Colinas, Fazenda Vilanova, Feliz, Harmonia, Imigrante, Linha Nova, Maratá, Montenegro, Nova Santa Rita, Pareci Novo, Poço Das Antas, Portão, Salvador Do Sul, São José Do Hortêncio, São José Do Sul, São Pedro Da Serra, São Sebastião do Caí, São Vendelino, Tabaí, Taquari, Triunfo, Tupandi, Vale Real, Westfália   |
| CIRENOR   Consórcio Int. da Região Nordeste do RS                      | Água Santa, Barracão, Cacique Doble, Capão Bonito do Sul, Caseiros, Ibiaçá, Ibiraiaras, Lagoa Vermelha, Machadinho, Maximiliano de Almeida, Paim Filho, Sananduva, Santo Expedito do Sul, São João da Urtiga, São José do Ouro, Santa Cecília do Sul, Tapejara, Tupanci do Sul, Vila Lângaro  |
| CI/JACUÍ   Consórcio Int. do Vale do Jacuí                             | Arroio do Tigre, Caçapava do Sul, Cachoeira do Sul, Cerro Branco, Estrela Velha, Ibarama, Jacuizinho, Lagoa Bonita do Sul, Novo Cabrais, Passa Sete, Segredo, Sobradinho, Tunas   |

|   |  |
|---|--|
| <p>CISGA   Consórcio Interm. de Desenvolvimento Sustentável da Serra Gaúcha</p> | <p>André da Rocha, Antônio Prado, Bento Gonçalves, Carlos Barbosa, Caxias do Sul, Cotiporã, Coronel Pilar, Fagundes Varela, Farroupilha, Flores da Cunha, Garibaldi, Guaporé, Monte Belo do Sul, Nova Araçá, Nova Bassano, Nova Pádua, Nova Prata, Nova Roma do Sul, Paraí, Pinto Bandeira, Protásio Alves, Santa Tereza, São Jorge, São Marcos, Veranópolis, Vila Flores</p>                      |
| <p>CIPLAM   Consórcio Intermunicipal da Região do Planalto Médio</p>            | <p>Casca, Ciríaco, Coxilha, David Canabarro, Ernestina, Gentil, Marau, Mato Castelhano, Muliterno, Nicolau Vergueiro, Nova Alvorada, Santo Antônio do Palma, São Domingos do Sul, Serafina Corrêa, Vanini, Vila Maria</p>  |
| <p>CODEPAMPA   Consórcio de Desenvolvimento do Pampa Gaúcho</p>                 | <p>Alegrete, Bagé, Barra do Quaraí, Caçapava do Sul, Dom Pedrito, Itaqui, Lavras do Sul, Maçambará, Manoel Viana, Quaraí, Rosário do Sul, Santa Margarida do Sul, Santana do Livramento, São Borja, São Gabriel, Uruguaiana</p>  |
| <p>COMUNORS   Consórcio de Desenvolvimento dos Municípios do Norte do RS</p>    | <p>Entre Rios do Sul, Gramado dos Loureiros, Três Palmeiras, Trindade do Sul</p>   |
| <p>COFRON   Consórcio Público Fronteira Noroeste</p>                            | <p>Alecrim, Alegria, Boa Vista do Buricá, Cândido Godói, Campina das Missões, Doutor Maurício Cardoso, Giruá, Horizontina, Independência, Nova Candelária, Novo Machado, Porto Lucena, Porto Mauá, Porto Vera Cruz, Santa Rosa, Santo Cristo, Salvador das Missões, São Pedro do Butiá, São Paulo das Missões, São José do Inhacorá, Senador Salgado Filho, Três de Maio, Tucunduva, Tuparendi</p> |



Propostas de

**Emendas Individuais**



Neste capítulo são apresentadas as propostas indicadas para emendas parlamentares do tipo individual, incluindo transferências especiais. Elas contemplam diferentes áreas de política pública, buscando contribuir para a melhoria de vida da nossa população por meio de programas que promovem geração de trabalho e renda, segurança pública, educação, saúde e inovação para o desenvolvimento, entre outros.

Destaca-se que os projetos que apresentam o selo de vinculação às enchentes possuem relação com os eventos climáticos enfrentados pelo estado, e sua execução visa mitigar os impactos causados por tais eventos, apoiando a população gaúcha na superação dos efeitos danosos.

Na tabela 5 apresenta-se o resumo dos projetos deste capítulo.

**Tabela 5: Resumo dos projetos indicados para recepção de recursos via Emendas Parlamentares Individuais**

| Política Pública Estadual               | Número de Projetos | Custo total estimado (R\$) |
|---|--------------------|----------------------------|
| Cultura                                 | 8                  | 3.690.000                  |
| Desenvolvimento Rural                   | 11                 | 156.109.000                |
| Desenvolvimento Social                  | 5                  | 27.493.400                 |
| Educação                                | 9                  | 521.360.000                |
| Inovação e C&T                          | 4                  | 4.221.000                  |
| Justiça, Cidadania e Direitos Humanos   | 1                  | 2.220.000                  |
| Meio Ambiente e Infraestrutura          | 14                 | 50.500.000                 |
| Obras Públicas                          | 2                  | 10.000.000                 |
| Saúde                                   | 9                  | 420.556.000                |
| Segurança Pública                       | 5                  | 232.100.000                |
| Sistemas Penal e Socioeducativo         | 11                 | 42.034.300                 |
| Trabalho e Desenvolvimento Profissional | 34                 | 52.814.000                 |
| Turismo                                 | 2                  | 7.500.000                  |
| <b>Total Geral</b>                      | <b>115</b>         | <b>1.530.597.700</b>       |

Ressaltamos que os Senhores e as Senhores também podem indicar recursos de emendas individuais para as propostas apresentadas para avaliação da Bancada Gaúcha, que se encontram detalhadas no capítulo **Propostas de Emendas de Bancada**, páginas 8 a 26.

Na sequência, apresentamos de forma detalhada os projetos propostos especificamente para emendas individuais, de acordo com as respectivas áreas da política pública estadual.



# CULTURA





# CLIMATIZAÇÃO, CONECTIVIDADE E RENOVAÇÃO DE ACERVO DAS BIBLIOTECAS DE BAIRRO DE PORTO ALEGRE

**Órgão responsável:** Secretaria da Cultura

**Escopo:** Revitalização das Bibliotecas Públicas de bairro Romano Reif e Leopoldo Boeck, por meio da aquisição de sistemas de climatização e automatização do acesso, possibilitando melhor acesso à informação, à cultura e à leitura para os cidadãos.

**Valor Total:** R\$ 690.000

**Beneficiários:** Comunidade dos Bairros Passo da Areia, Jardim Itu-Sabará e bairros adjacentes, incluindo crianças, adolescentes, adultos e idosos.

**Abrangência/Territorialização da Execução:** Porto Alegre

**Prazo de Execução:** 16 meses

| <b>Objeto:</b> Revitalização das Bibliotecas Públicas Romano Reif e Leopoldo Boeck. |                       |
|---|-----------------------|
| <b>Entrega</b>  | <b>Valor estimado</b> |
| 04 equipamentos de climatização multi-split 48.000 BTU/h instalados                 | R\$ 154.000           |
| Equipamentos de automação instalados  | R\$ 500.000           |
| Acervos renovados   | R\$ 36.000            |



## ACERVOS CULTURAIS DIGITAIS

**Órgão responsável:** Secretaria da Cultura

**Escopo:** Digitalização de Arquivos Culturais do RS, possibilitando a consulta de documentos históricos por meio digital e potencializando pesquisas em áreas já consagradas ou sobre outras pouco abordadas, bem como preservando os documentos – muitos deles produzidos nos séculos XVIII e XIX – para que sejam acessíveis no futuro.

**Valor Total:** R\$ 650.000

**Beneficiários:** População em geral; produtores culturais; servidores públicos envolvidos nas ações contidas nos acervos.

**Abrangência/Territorialização da Execução:** Porto Alegre

**Prazo de Execução:** 24 meses

**Objeto:** Qualificação do acesso e da consulta a documentos de Arquivos Culturais, através da divulgação em meio digital.

| Entrega  | Valor estimado |
|--|----------------|
| 2,50 mi acervos documentais digitalizados e disponibilizados à comunidade através de sistema adequado à consulta | R\$ 650.000    |



# REVITALIZAÇÃO DAS BIBLIOTECAS DA CASA DE CULTURA MARIO QUINTANA

**Órgão responsável:** Secretaria da Cultura

**Escopo:** Revitalização das Bibliotecas Lucília Minssen e Erico Verissimo, na Casa de Cultura Mário Quintana, por meio da aquisição de equipamentos, mobiliário e materiais com vistas à adequação dos espaços, melhoria da oferta de acervos, serviços de acesso à informação, à cultura e incentivo à leitura aos cidadãos gaúchos.

**Valor Total:** R\$ 570.000

**Beneficiários:** Público em geral, crianças de 0 a 12 anos, pais, responsáveis e educadores.

**Abrangência/Territorialização da Execução:** Porto Alegre

**Prazo de Execução:** 12 meses

| <b>Objeto:</b> Revitalização das Bibliotecas Lucília Minssen e Erico Verissimo, ambas localizadas na Casa de Cultura Mário Quintana. |                       |
|--|-----------------------|
| <b>Entrega</b>   | <b>Valor estimado</b> |
| Equipamentos de TI adquiridos  | R\$ 46.655            |
| Mobiliário adquirido   | R\$ 334.658           |
| Equipamentos de climatização adquiridos e instalados   | R\$ 145.125           |
| Equipamentos de automação para bibliotecas adquiridos  | R\$ 20.300            |
| 230 m <sup>2</sup> de pisos substituídos   | R\$ 23.262            |





## MOSTRA PRIMAVERA GAÚCHA

**Órgão responsável:** Secretaria da Cultura

**Escopo:** Realizar a MOSTRA PRIMAVERA GAÚCHA – TERRITÓRIOS RS, com vistas a fomentar e divulgar a produção fílmica do Rio Grande do Sul, buscando formar público para o cinema, criar um ambiente onde se estabeleçam parcerias e projetos, gerar renda e potencializar eventos no interior do estado que se dediquem à cinematografia.

**Valor Total:** R\$ 380.000

**Beneficiários:** Pessoas interessadas na cultura sul-brasileira; realizadores interessados em fazer negócios e intercâmbios culturais; estudantes; público em geral.

**Abrangência/Territorialização da Execução:** Estado

**Prazo de Execução:** 24 meses

| <b>Objeto:</b> Exibição de 20 filmes produzidos no Rio Grande do Sul, em diversas regiões funcionais do estado. |                       |
|---|-----------------------|
| <b>Entrega</b>  | <b>Valor estimado</b> |
| 20 filmes gaúchos exibidos em diversas regiões funcionais do estado   | R\$ 380.000           |



# MUSEU DE ARTE CONTEMPORÂNEA DO RIO GRANDE DO SUL (MACRS) ACESSÍVEL: REORGANIZAR PARA PRESERVAR

**Órgão responsável:** Secretaria da Cultura

**Escopo:** Salvaguarda física do acervo do MACRS, garantindo a preservação do patrimônio para as futuras gerações e qualificando os processos de apresentação dos acervos para o público.

**Valor Total:** R\$ 350.000

**Beneficiários:** Público em geral de todas as faixas etárias que visitam o museu.

**Abrangência/Territorialização da Execução:** Porto Alegre

**Prazo de Execução:** 12 meses

**Objeto:** Aquisição de mobiliários de guarda para o armazenamento efetivo do acervo tridimensional e restauração de obras.

| Entrega  | Valor estimado |
|--|----------------|
| Reserva técnica requalificada                        | R\$ 245.000    |
| 215 obras tridimensionais localizadas e publicizadas | R\$ 30.000     |
| 10 obras restauradas                                 | R\$ 75.000     |



# MODERNIZAÇÃO DO MUSEU ARQUEOLÓGICO DO RIO GRANDE DO SUL (MARSUL)

**Órgão responsável:** Secretaria da Cultura

**Escopo:** Requalificação e modernização do Museu Arqueológico do Rio Grande do Sul (MARSUL), buscando garantir segurança, melhorar a eficiência operacional do museu e oferecer uma experiência mais segura e enriquecedora aos pesquisadores e visitantes.

**Valor Total:** R\$ 350.000

**Beneficiários:** Público em geral de todas as faixas etárias que visitam o museu.

**Abrangência/Territorialização da Execução:** Taquara

**Prazo de Execução:** 14 meses

| <b>Objeto:</b> Requalificação da rede elétrica e aquisição de equipamentos, mobiliário e insumos. |                       |
|---|-----------------------|
| <b>Entrega</b>  | <b>Valor estimado</b> |
| Rede elétrica requalificada   | R\$ 105.000           |
| Equipamentos e mobiliário adquiridos  | R\$ 108.000           |
| Materiais e insumos adquiridos  | R\$ 137.000           |



## RECUPERA MEMÓRIA RS

**Órgão responsável:** Secretaria da Cultura

**Escopo:** Restauro de peças icônicas do Museu de História Júlio de Castilhos, garantindo a preservação do patrimônio para as futuras gerações e qualificando a apresentação dos acervos para o público.

**Valor Total:** R\$ 350.000

**Beneficiários:** Público em geral de todas as faixas etárias que visitam o museu.

**Abrangência/Territorialização da Execução:** Porto Alegre

**Prazo de Execução:** 24 meses

**Objeto:** Restauração de peças do acervo do Museu de História Júlio de Castilhos, tombadas pelo Instituto do Patrimônio Histórico e Artístico Nacional (IPHAN).

| Entrega                                    | Valor estimado |
|--|----------------|
| Acervo restaurado e apresentado ao público | R\$ 350.000    |



# LABORATÓRIO IECINE ODILON LOPEZ EM AÇÃO

**Órgão responsável:** Secretaria da Cultura

**Escopo:** Incentivo à produção audiovisual por meio da disponibilização de equipamentos técnicos e de espaço para edição fílmica e para aperfeiçoamento técnico e criativo, incluindo a realização do programa semanal Observatório IECINE, na TVE, com jovens interessados em audiovisual, buscando, assim ampliar a geração de renda e a produção fílmica no Rio Grande do Sul.

**Valor Total:** R\$ 350.000

**Beneficiários:** Pessoas interessadas no mercado audiovisual; estudantes de mídias, audiovisual, fotografia e áreas afins; comunidade escolar do ensino médio profissionalizante, jovens aprendizes; técnicos e profissionais do audiovisual.

**Abrangência/Territorialização da Execução:** Porto Alegre

**Prazo de Execução:** 24 meses

| <b>Objeto:</b> Incentivo à produção audiovisual por meio da disponibilização de um espaço público de acesso a equipamentos no Instituto Estadual de Cinema (IECINE). |                       |
|--|-----------------------|
| <b>Entrega</b>   | <b>Valor estimado</b> |
| 10 kits de equipamentos (microfones de lapela e iluminação) adquiridos   | R\$ 30.000            |
| 01 profissional para operar os equipamentos contratado   | R\$ 120.000           |
| 10 cursos de formação realizados   | R\$ 100.000           |
| 20 episódios do programa OBSERVATÓRIO IECINE gravados  | R\$ 100.000           |



# DESENVOLVIMENTO RURAL





# RECUPERAÇÃO DA PESCA ARTESANAL

**Órgão responsável:** Secretaria de Desenvolvimento Rural

**Escopo:** Aquisição de equipamentos de refrigeração para recuperar as perdas sofridas pelos pescadores artesanais afetados por eventos climáticos extremos nas diversas regiões do estado, promovendo segurança alimentar e geração de renda.

**Valor Total:** R\$ 6.300.000

**Beneficiários:** Pescadores e pescadoras artesanais.

**Abrangência/Territorialização da Execução:** Estado

**Prazo de Execução:** 36 meses

| <b>Objeto:</b> Aquisição de equipamentos para refrigeração de pescado.   |                |
|--|----------------|
| Entrega  | Valor estimado |
| 500 Freezers, 30 máquinas de gelo e 5.000 caixas isotérmicas adquiridos para as RF 01, 02, 04, 05, 06, 07, 08 e 09 | R\$ 6.300.000  |



ENCHENTES

# RECONSTRUÇÃO E MODERNIZAÇÃO DE VIVEIROS DE PISCICULTURA EM ÁREAS ATINGIDAS POR EVENTOS CLIMÁTICOS

**Órgão responsável:** Secretaria de Desenvolvimento Rural

**Escopo:** Reconstrução de viveiros de piscicultura para recuperação da segurança alimentar e geração de renda em propriedades de agricultura familiar, com o intuito de estabelecer o cultivo de peixes em sistemas semi-intensivos sustentáveis.

**Valor Total:** R\$ 2.400.000

**Beneficiários:** Famílias de agricultores familiares.

**Abrangência/Territorialização da Execução:** Estado

**Prazo de Execução:** 36 meses

**Objeto:** Contratação de horas-máquina de escavadeira hidráulica sobre esteiras para construção de viveiros.

| Entrega  | Valor unitário | Valor estimado |
|--|----------------|----------------|
| 240 viveiros construídos (40 unidades para cada uma das regiões funcionais a seguir: 2, 5, 6, 7, 8, 9) | R\$ 10.000     | R\$ 2.400.000  |





# IMPLANTAÇÃO DE CISTERNAS E SISTEMAS DE IRRIGAÇÃO

**Órgão responsável:** Secretaria de Desenvolvimento Rural

**Escopo:** Instalação de cisternas de polietileno de 15.000 litros e microssistemas de irrigação em estabelecimentos da agricultura familiar sem fonte hídrica adequada, para irrigação de pequenas hortas, e de sistemas de irrigação por aspersão em estabelecimentos com fontes hídricas adequadas à irrigação dos cultivos.

**Valor Total:** R\$ 75.000.000

**Beneficiários:** Agricultores familiares.

**Abrangência/Territorialização da Execução:** Estado

**Prazo de Execução:** 36 meses

| <b>Objeto:</b> Instalação de Sistemas de Irrigação em propriedades da agricultura familiar.             |                       |                       |
|---|-----------------------|-----------------------|
| <b>Entrega</b>  | <b>Valor unitário</b> | <b>Valor estimado</b> |
| 1.000 sistemas de irrigação por aspersão instalados   | R\$ 45.000            | R\$ 45.000.000        |
| 1.000 cisternas de polietileno com capacidade de 15.000 litros e microssistemas de irrigação instalados | R\$ 30.000            | R\$ 30.000.000        |



## SANEAMENTO BÁSICO RURAL

**Órgão responsável:** Secretaria de Desenvolvimento Rural

**Escopo:** Fornecimento de kit de equipamentos para o tratamento de esgoto domiciliar rural, melhorando as condições de saúde e higiene para pequenos produtores rurais e reduzindo a contaminação do solo e das águas superficiais e subterrâneas por efluentes domésticos.

**Valor Total:** R\$ 34.790.000

**Beneficiários:** Famílias quilombolas, indígenas, pescadores e pequenos produtores rurais.

**Abrangência/Territorialização da Execução:** Estado

**Prazo de Execução:** 48 meses

**Objeto:** Aquisição de kits de equipamentos composto de 1 fossa séptica e 1 filtro anaeróbico de 2000 litros de capacidade, 1 caixa de gordura de 12 litros e 20 metros de tubo PVC 100mm para tratamento de esgoto domiciliar rural.

| Entrega   | Valor unitário | Valor estimado |
|---|----------------|----------------|
| 4.970 kits de tratamento de efluentes domésticos adquiridos | R\$ 7.000      | R\$ 34.790.000 |



# CONSTRUÇÃO DE AÇUDES PARA SEGURANÇA HÍDRICA NA AGRICULTURA FAMILIAR

**Órgão responsável:** Secretaria de Desenvolvimento Rural

**Escopo:** Contratação de horas-máquina de escavadeira hidráulica sobre esteiras para construção de açudes para segurança hídrica em propriedades rurais, além de aquisição de veículos para fiscalização.

**Valor Total:** R\$ 27.600.000

**Beneficiários:** Agricultores familiares.

**Abrangência/Territorialização da Execução:** Estado

**Prazo de Execução:** 48 meses

|   |                       |
|---|-----------------------|
| <b>Objeto:</b> Construção de micro açudes em propriedades da agricultura familiar |                       |
| <b>Entrega</b>  | <b>Valor estimado</b> |
| 2.500 açudes construídos  | R\$ 27.000.000        |
| 02 veículos para fiscalização adquiridos  | R\$ 600.000           |



## FOMENTO À AGROINDUSTRIALIZAÇÃO DO PESCADO

**Órgão responsável:** Secretaria de Desenvolvimento Rural

**Escopo:** Fomento à criação de agroindústrias para processamento local de pescado, gerando renda para pescadores artesanais e promovendo desenvolvimento econômico regional.

**Valor Total:** R\$ 2.744.000

**Beneficiários:** Pescadores e pescadoras artesanais.

**Abrangência/Territorialização da Execução:** Estado

**Prazo de Execução:** 24 meses

**Objeto:** Aquisição de equipamentos para instalação de pequenas agroindústrias de pescado, composto por 2 bancadas de inox, mesa de evisceração, mesa de filetagem, pia inox, lava-mãos inox, 3 freezers horizontais e 2 freezers vertical de congelamento rápido.

| Entrega   | Valor unitário | Valor estimado |
|---|----------------|----------------|
| 56 Kits de equipamentos para agroindústrias de pescado adquiridos (08 kits para cada uma das seguintes regiões funcionais: 1; 2; 4; 5; 6; 7; 8) | R\$ 49.000     | R\$ 2.744.000  |



## RECUPERAÇÃO DA CADEIA PRODUTIVA DO LEITE EM ASSENTAMENTOS RURAIS

**Órgão responsável:** Secretaria de Desenvolvimento Rural

**Escopo:** Contribuir para recuperar a produção de forragem para alimentação animal e reestabelecer a cadeia produtiva do leite em assentamentos de reforma agrária, por meio da aquisição de equipamentos para colheita, preparo e transporte de forragens destinadas a alimentação animal.

**Valor Total:** R\$ 2.500.000

**Beneficiários:** Produtores de leite assentados da reforma agrária.

**Abrangência/Territorialização da Execução:** Estado

**Prazo de Execução:** 24 meses

| <b>Objeto:</b> Aquisição de kit de equipamentos agrícolas (segadeira, ancinho, enfardadeira, ensiladeira e 2 carretões basculantes). |                |                |
|--|----------------|----------------|
| Entrega  | Valor unitário | Valor estimado |
| 10 Kits de equipamentos agrícolas entregues (02 Kits para cada uma das regiões funcionais a seguir: 5, 6, 7, 8, 9)                   | R\$ 250.000    | R\$ 2.500.000  |



# RECUPERAÇÃO DA CAPACIDADE PRODUTIVA DE ALIMENTOS EM ASSENTAMENTOS RURAIS

**Órgão responsável:** Secretaria de Desenvolvimento Rural

**Escopo:** Contribuir para a segurança alimentar, a diversificação da produção e a geração de renda por meio da aquisição de motocultivadores para recuperação da produção de alimentos em assentamentos rurais da reforma agrária.

**Valor Total:** R\$ 1.800.000

**Beneficiários:** Olericultores assentados da reforma agrária.

**Abrangência/Territorialização da Execução:** Estado

**Prazo de Execução:** 24 meses

**Objeto:** Aquisição de Kit de equipamentos agrícolas, composto por motocultivador a gasolina com encanteirador e carreta simples.

| Entrega   | Valor unitário | Valor estimado |
|---|----------------|----------------|
| 120 Kits de equipamentos agrícolas entregues (RF 1 - 30; RF 2 - 5; RF 5 - 20; RF 6 - 25; RF 7 - 10; RF 8 - 20; RF 9 - 10) | R\$ 15.000     | R\$ 1.800.000  |



# RESGATE DOS CONHECIMENTOS TRADICIONAIS INDÍGENAS NA CRIAÇÃO E MANEJO DE ABELHAS NATIVAS SEM FERRÃO

**Órgão responsável:** Secretaria de Desenvolvimento Rural

**Escopo:** Capacitação de indígenas e implantação de meliponários para criação de abelhas nativas sem ferrão, como estratégia de conservação e restauração de ambientes naturais, contribuindo para a soberania alimentar e nutricional das famílias indígenas.

**Valor Total:** R\$ 1.700.000

**Beneficiários:** Indígenas das etnias Charrua, Guarani e Kaingang.

**Abrangência/Territorialização da Execução:** Estado

**Prazo de Execução:** 36 meses

| <b>Objeto:</b> Capacitação de indígenas e implantação de meliponários para criação de abelhas nativas sem ferrão. |                       |
|---|-----------------------|
| <b>Entrega</b>  | <b>Valor estimado</b> |
| 200 famílias indígenas sensibilizadas e capacitadas   | R\$ 1.430.000         |
| 400 meliponários implantados  | R\$ 270.000           |



## RECUPERAÇÃO PRODUTIVA DA AQUICULTURA FAMILIAR

**Órgão responsável:** Secretaria de Desenvolvimento Rural

**Escopo:** Contribuir para recuperar a capacidade produtiva das pisciculturas familiares atingidas por eventos climáticos por meio da aquisição de aeradores, permitindo ampliar a densidade da produção e aumentar, assim, a oferta de pescado e a geração de renda.

**Valor Total:** R\$ 750.000

**Beneficiários:** Agricultores familiares que desenvolvem piscicultura.

**Abrangência/Territorialização da Execução:** Estado

**Prazo de Execução:** 24 meses

| <b>Objeto:</b> Aquisição de aeradores para intensificação produtiva em viveiros de piscicultura.    |                |                |
|---|----------------|----------------|
| Entrega   | Valor unitário | Valor estimado |
| 250 aeradores adquiridos (50 unidades para cada uma das regiões funcionais a seguir: 1, 2, 7, 8, 9) | R\$ 3.000      | R\$ 750.000    |





## RECUPERAÇÃO PRODUTIVA EM COMUNIDADES INDÍGENAS E QUILOMBOLAS

**Órgão responsável:** Secretaria de Desenvolvimento Rural

**Escopo:** Oportunizar aos povos e às comunidades tradicionais produzirem alimentos de forma mais eficiente e sustentável, aumentando a segurança alimentar nas suas comunidades, por meio da aquisição de equipamentos agrícolas.

**Valor Total:** R\$ 525.000

**Beneficiários:** Famílias de indígenas e quilombolas em comunidades rurais.

**Abrangência/Territorialização da Execução:** Estado

**Prazo de Execução:** 18 meses

| <b>Objeto:</b> Aquisição de kit de equipamentos agrícolas, composto por motocultivador a gasolina com enxada rotativa e carreta simples. |                |                |
|--|----------------|----------------|
| Entrega  | Valor unitário | Valor estimado |
| 35 Kits de equipamentos agrícolas entregues<br>(RF 1 - 5; RF 2 - 2; RF 4 - 4; RF 5 - 11; RF 6 - 1;<br>RF 7 - 3, RF 8 - 6; RF 9 - 3)      | R\$ 15.000     | R\$ 525.000    |



# DESENVOLVIMENTO SOCIAL





# KIT MÃE GAÚCHA

ENCHENTES

**Órgão responsável:** Secretaria de Desenvolvimento Social

**Escopo:** Atendimento a gestantes em situação de vulnerabilidade social com intuito de contribuir no desenvolvimento infantil na sua integralidade, considerando que os produtos do kit são essenciais para os primeiros meses de vida do bebê.

**Valor Total:** R\$ 14.110.000

**Beneficiários:** Gestantes em situação de vulnerabilidade social.

**Abrangência/Territorialização da Execução:** Estado

**Prazo de Execução:** 12 meses

**Objeto:** Aquisição de kits chegada do bebê.

| Entrega   | Valor unitário | Valor estimado |
|---|----------------|----------------|
| 21.910 Kits Chegada do Bebê (1 cobertor, 1 toalha de banho com capuz, 1 casaquinho de moletom, 2 macacões longos, 2 macacões curtos, 2 bodies, 2 culotes, 4 pares de meia e 1 bolsa maternidade) distribuídos | R\$ 644        | R\$ 14.110.000 |



**ENCHENTES**

## VIVER BEM, ENVELHECER MELHOR

**Órgão responsável:** Secretaria de Desenvolvimento Social

**Escopo:** Qualificação do atendimento à População idosa atendida na rede socioassistencial através da equipagem dos Centros de Convivência e das Instituições de Longa Permanência (ILP), com a entrega de kits para equipar salas multimídia, refeitório, quartos e cozinhas.

**Valor Total:** R\$ 8.750.000

**Beneficiários:** Pessoas Idosas e sociedade em geral.

**Abrangência/Territorialização da Execução:** Estado

**Prazo de Execução:** 24 meses

**Objeto:** Equipagem dos Centros de Convivência e das Instituições de Longa Permanência (ILP) para atendimento da população idosa vulnerável.

| Entrega  | Valor unitário | Valor estimado |
|--|----------------|----------------|
| 25 kits de cozinha adquiridos (refrigerador, fogão industrial, batedeira, liquidificador e forno a gás)  | R\$ 22.065     | R\$ 551.630    |
| 210 salas multimídia equipadas (ar condicionado, projetor, notebook, tela de projeção e caixa de som)  | R\$ 15.632     | R\$ 3.282.720  |
| 90 refeitórios equipados (mesas, cadeiras e ar condicionado)   | R\$ 17.632     | R\$ 1.586.880  |
| 107 kits de higiene com 30 unidades compostas por jogo de lençol, cobertor, toalha de banho, toalha de rosto, travesseiro e colchão adquiridos | R\$ 31.110     | R\$ 3.328.770  |



# TECENDO O AMANHÃ - PROGRAMA DE ACOMPANHAMENTO DE EGRESSOS DE ACOLHIMENTO INSTITUCIONAL

ENCHENTES

**Órgão responsável:** Secretaria de Desenvolvimento Social

**Escopo:** Acompanhamento de 40 egressos do acolhimento institucional durante 18 meses, gerando oportunidades e auxiliando a construção de projetos de vidas autônomos, sua inserção em programas de qualificação profissional e oferta de bolsa-auxílio, buscando evitar a condição de vulnerabilidade social.

**Valor Total:** R\$ 2.145.000

**Beneficiários:** Jovens egressos com maioria ou emancipados de 17 a 19 anos.

**Abrangência/Territorialização da Execução:** Alvorada, Cachoeirinha, Eldorado do Sul, Glorinha, Gravataí, Guaíba, Porto Alegre, Santo Antônio da Patrulha, Triunfo, Viamão.

**Prazo de Execução:** 24 meses

**Objeto:** Acompanhamento de jovens egressos de acolhimento institucional, buscando apoiar sua emancipação econômica e social.

| Entrega   | Valor estimado |
|---|----------------|
| 720 bolsas distribuídas                                       | R\$ 360.000    |
| 40 jovens acompanhados e reinseridos em atividades formativas | R\$ 1.785.000  |



# EMANCIPA MULHER GAÚCHA

ENCHENTES

**Órgão responsável:** Secretaria de Desenvolvimento Social

**Escopo:** Qualificação profissional para mulheres chefes de família, prioritariamente em situação de extrema pobreza e/ou pobreza, visando inserção ou reinserção no mercado de trabalho, proporcionando também atividades recreativas para as crianças, lanches e kit escolar.

**Valor Total:** R\$ 1.970.000

**Beneficiários:** Mulheres chefes de famílias em situação de vulnerabilidade social.

**Abrangência/Territorialização da Execução:** Estado

**Prazo de Execução:** 12 meses

**Objeto:** Capacitação profissional de mulheres chefes de família em situação de extrema pobreza e/ou pobreza.

| Entrega                    | Valor estimado |
|----------------------------|----------------|
| 1.500 mulheres capacitadas | R\$ 1.970.000  |



# CRAS INDÍGENA

ENCHENTES

**Órgão responsável:** Secretaria de Desenvolvimento Social

**Escopo:** Estruturação de três Centros de Referência de Assistência Social, compostos preferencialmente por profissionais indígenas, respeitando seus usos e costumes e buscando estabelecer um vínculo mais efetivo com as famílias indígenas, podendo, assim, contribuir para que tenham maior acesso a direitos e benefícios, maior conexão com as políticas públicas municipais, estaduais e federais e mais proteção a idosos, crianças, gestantes, entre outros.

**Valor Total:** R\$ 518.400

**Beneficiários:** Famílias indígenas.

**Abrangência/Territorialização da Execução:** Porto Alegre, Tenente Portela, Redentora

**Prazo de Execução:** 12 meses

**Objeto:** Implantação de Centros de Referência de Assistência Social (CRAS) para atendimento de população indígena em Porto Alegre, Tenente Portela e Redentora.

| Entrega            | Valor unitário | Valor estimado |
|--------------------|----------------|----------------|
| 3 CRAS instituídos | R\$ 172.800    | R\$ 518.400    |



# EDUCAÇÃO







ENCHENTES

# AQUISIÇÃO DE EQUIPAMENTOS PARA INOVAÇÃO TECNOLÓGICA NO INSTITUTO ESTADUAL DE EDUCAÇÃO ESTRELA DA MANHÃ

**Órgão responsável:** Secretaria da Educação

**Escopo:** Aquisição de equipamentos para inovação tecnológica, qualificando o ensino-aprendizagem, e para empréstimo a alunos afetados pelo desastre de maio de 2024, no Instituto Estadual de Educação Estrela da Manhã, no município de Estrela (RS).

**Valor Total:** R\$ 355.000

**Beneficiários:** Professores, alunos e comunidade escolar.

**Abrangência/Territorialização da Execução:** Estrela

**Prazo de Execução:** 12 meses

**Objeto:** Aquisição e instalação de lousas digitais interativas (smart boards), chromebooks e notebooks.

| Entrega                       | Valor estimado |
|-------------------------------|----------------|
| 09 lousas digitais adquiridas | R\$ 270.100    |
| 01 notebook adquirido         | R\$ 3.800      |
| 30 chromebooks adquiridos     | R\$ 81.100     |



## MODERNIZAÇÃO DE ESCOLAS ESTADUAIS

**Órgão responsável:** Secretaria da Educação

**Escopo:** Modernização de escolas da rede estadual por meio da aquisição de equipamentos de TIC, de climatização, de cozinha e para práticas pedagógicas e laboratoriais; e mobiliário de sala de aula e para outros ambientes escolares.

**Valor Total:** R\$ 293.000.000

**Beneficiários:** Estudantes de escolas da rede estadual, bem como o restante da comunidade escolar (professores, servidores e pais).

**Abrangência/Territorialização da Execução:** Estado

**Prazo de Execução:** 24 meses

| <b>Objeto:</b> Aquisição de equipamentos de TIC, de climatização, de cozinha e para práticas pedagógicas e laboratoriais; e mobiliário de sala de aula e para outros ambientes escolares.  |                |
|--|----------------|
| Entrega  | Valor estimado |
| Mobiliários (14.215 conjuntos Professor / CJP- 01; 31.897 conjuntos Aluno / CJA-06- ABS (para alunos com altura entre 1,59m e 1,88m); 2.015 quadros brancos tipo lousa magnético - QB2) adquiridos   | R\$20.500.000  |
| 1.518 kits de instrumentos musicais para bandas escolares (4 Trompetes em Sib, 4 Trombones de Marcha em Sib, 1 Trompas da Marcha em Sib, 1 Euphonium em Sib, 1 Tuba $\frac{3}{4}$ Si bemol, 1 Caixas Tenor de Marcha, 1 Bumbo de Marcha, 1 Par de Pratos 14') adquiridos       | R\$30.500.000  |
| Equipamentos de cozinha (1.540 refrigeradores verticais em inox 1.000L; 1.668 freezers verticais 500L; 1.008 fogões industriais 6 bocas; 1.001 liquidificadores semi-industriais 2 L; 1.249 batedeiras planetárias 5L; 1.516 processadores de alimentos/centrífuga) adquiridos | R\$38.000.000  |
| Equipamentos de TIC (24.193 <i>notebooks</i> educacionais; 7.052 projetores interativos; 12.616 <i>laptops</i> educacionais) adquiridos  | R\$173.000.000 |
| Equipamentos para climatização (3.940 condicionadores de ar 24.000 BTUs; 2.604 condicionadores de ar 30.000 BTUs) adquiridos   | R\$31.000.000  |



# AQUISIÇÃO DE ÔNIBUS PARA O TRANSPORTE ESCOLAR DE ESTUDANTES EM ÁREAS RURAIS

**Órgão responsável:** Secretaria da Educação

**Escopo:** Contemplar os municípios que tenham área rural com pelo menos 1 ônibus para atendimento dos alunos da rede estadual, garantindo condições para o acesso diário e a permanência de estudantes na escola.

**Valor Total:** R\$ 225.000.000

**Beneficiários:** Alunos de toda a rede estadual em áreas rurais do estado.

**Abrangência/Territorialização da Execução:** Estado

**Prazo de Execução:** 24 meses

| <b>Objeto:</b> Aquisição de ônibus escolares |                       |                       |
|--|-----------------------|-----------------------|
| <b>Entrega</b>                               | <b>Valor unitário</b> | <b>Valor estimado</b> |
| 500 ônibus escolares adquiridos              | R\$ 450.000           | R\$ 225.000.000       |



# INOVAÇÃO TECNOLÓGICA DO ENSINO AGRÍCOLA NA ESCOLA ESTADUAL TÉCNICA GUARAMANO

**Órgão responsável:** Secretaria da Educação

**Escopo:** Fortalecimento do preparo profissional dos alunos, ampliando sua preparação para o trabalho por meio do uso de máquinas e equipamentos que permitam a inovação tecnológica do Ensino Agrícola na Escola Estadual Técnica Guaramano, no município de Guarani das Missões (RS).

**Valor Total:** R\$ 919.000

**Beneficiários:** Professores, alunos e comunidade escolar.

**Abrangência/Territorialização da Execução:** Guarani das Missões

**Prazo de Execução:** 12 meses

**Objeto:** Aquisição de máquinas e equipamentos para a inovação tecnológica do Ensino Agrícola na Escola Estadual Técnica Guaramano.

| Entrega                            | Valor estimado |
|------------------------------------|----------------|
| Máquinas e equipamentos adquiridos | R\$ 919.000    |



# QUALIFICAÇÃO TECNOLÓGICA DOS LABORATÓRIOS DE INFORMÁTICA NA ESCOLA ESTADUAL DE EDUCAÇÃO PROFISSIONAL JOÃO XXIII

**Órgão responsável:** Secretaria da Educação

**Escopo:** Modernização e qualificação tecnológica do Laboratório de Informática, qualificando o ensino-aprendizagem na Escola Estadual de Educação Profissional João XXIII, em Pelotas (RS).

**Valor Total:** R\$ 488.000

**Beneficiários:** Professores, alunos e comunidade escolar.

**Abrangência/Territorialização da Execução:** Pelotas

**Prazo de Execução:** 12 meses

**Objeto:** Aquisição de equipamentos para implementar um novo laboratório de informática.

| Entrega   | Valor estimado |
|---|----------------|
| Computadores e equipamentos de informática adquiridos | R\$ 488.000    |



# MODERNIZAÇÃO TECNOLÓGICA PARA O CURSO TÉCNICO EM EDIFICAÇÕES DO INSTITUTO ESTADUAL DE EDUCAÇÃO GUILHERME CLEMENTE KOEHLER

**Órgão responsável:** Secretaria da Educação

**Escopo:** Aquisição de mobiliário e equipamentos para as salas de aula e auditório do Curso Técnico em Edificações do Instituto Estadual de Educação Guilherme Clemente Koehler, no município de Ijuí (RS), a fim de formar profissionais com as competências necessárias para responder às questões e desafios do mundo do trabalho.

**Valor Total:** R\$ 477.000

**Beneficiários:** Professores, alunos e comunidade escolar.

**Abrangência/Territorialização da Execução:** Ijuí

**Prazo de Execução:** 12 meses

| <b>Objeto:</b> Aquisição de mobiliário e equipamentos para renovação dos espaços do Curso Técnico em Edificações. |                       |
|---|-----------------------|
| <b>Entrega</b>  | <b>Valor estimado</b> |
| Equipamentos de escritórios e mobiliários adquiridos  | R\$ 286.000           |
| Equipamentos de informática e audiovisual adquiridos  | R\$ 108.000           |
| Aparelhos de ar condicionado de 24.000 e 60.000 BTUS adquiridos   | R\$ 83.000            |



# MODERNIZAÇÃO DOS LABORATÓRIOS DE ENSINO PROFISSIONAL E TECNOLÓGICO DA ESCOLA ESTADUAL DE ENSINO MÉDIO FREI PLÁCIDO

**Órgão responsável:** Secretaria da Educação

**Escopo:** Aquisição de equipamentos para a modernização tecnológica dos laboratórios de Ensino Profissional e Tecnológico, qualificando o ensino-aprendizagem na Escola Estadual de Ensino Médio Frei Plácido, no município de Bagé (RS).

**Valor Total:** R\$ 462.000

**Beneficiários:** Alunos do curso Técnico em Mecânica.

**Abrangência/Territorialização da Execução:** Bagé

**Prazo de Execução:** 12 meses

**Objeto:** Aquisição de equipamentos para modernização dos laboratórios do curso Técnico.

| Entrega                                 | Valor estimado |
|---|----------------|
| Equipamentos de laboratórios adquiridos | R\$ 462.000    |



# MODERNIZAÇÃO DO LABORATÓRIO DE INFORMÁTICA DE EDUCAÇÃO PROFISSIONAL DO INSTITUTO ESTADUAL DE EDUCAÇÃO GOMES JARDIM

**Órgão responsável:** Secretaria da Educação

**Escopo:** Aquisição de equipamentos para modernização de laboratório de informática do Instituto Estadual de Educação Gomes Jardim, em Guaíba (RS), a fim de fortalecer a formação profissional ao possibilitar aos alunos convívio com diferentes tecnologias e soluções computacionais.

**Valor Total:** R\$ 338.000

**Beneficiários:** Professores, alunos e comunidade escolar.

**Abrangência/Territorialização da Execução:** Guaíba

**Prazo de Execução:** 12 meses

| <b>Objeto:</b> Aquisição de equipamentos para novo laboratório de informática. |                       |
|--|-----------------------|
| <b>Entrega</b>   | <b>Valor estimado</b> |
| Equipamentos de informática adquiridos   | R\$ 278.000           |
| Mobiliários, acessórios e aparelhos de ar condicionado adquiridos              | R\$ 60.000            |





# MODERNIZAÇÃO E IMPLANTAÇÃO DE LABORATÓRIOS DE PRÁTICAS NA ESCOLA ESTADUAL DE EDUCAÇÃO PROFISSIONAL ESTRELA

**Órgão responsável:** Secretaria da Educação

**Escopo:** Aquisição de equipamentos para a modernização e implantação de Laboratórios de Práticas na Escola Estadual de Educação Profissional Estrela, a fim de fortalecer o preparo profissional dos alunos e ampliar as oportunidades de emprego.

**Valor Total:** R\$ 321.000

**Beneficiários:** Professores, alunos e comunidade escolar.

**Abrangência/Territorialização da Execução:** Estrela

**Prazo de Execução:** 36 meses

**Objeto:** Aquisição de equipamentos e mobiliários para laboratórios.

| Entrega   | Valor estimado |
|---|----------------|
| Equipamentos de laboratórios e mobiliários adquiridos | R\$ 321.000    |

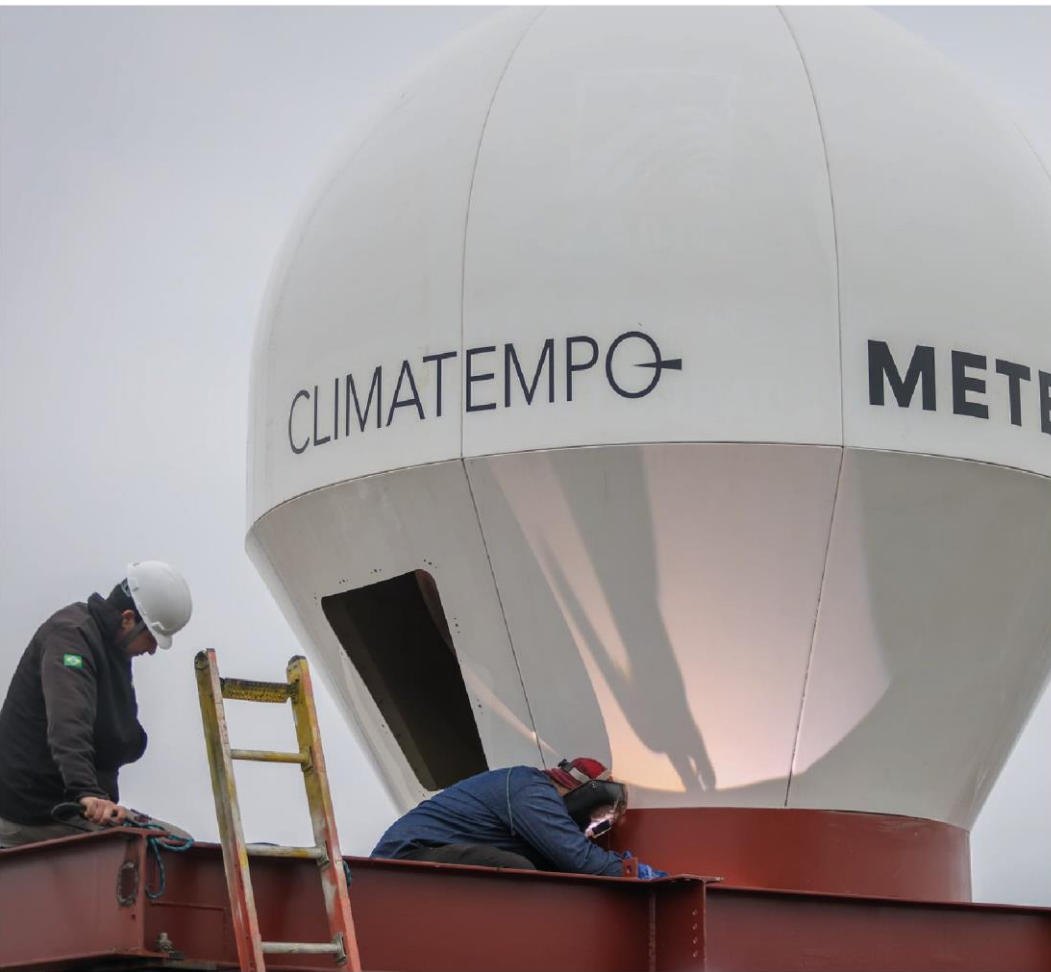

# INOVAÇÃO, CIÊNCIA & TECNOLOGIA





# CAPACITAÇÃO PARA RECONVERSÃO TECNOLÓGICA: FORTALECENDO A INDÚSTRIA DE SEMICONDUTORES

**Órgão responsável:** Secretaria de Inovação, Ciência e Tecnologia

**Escopo:** Formação de novos profissionais qualificados para o setor de semicondutores, visando potencial aumento de produtividade e o desenvolvimento tecnológico, gerando adensamento e sofisticação tecnológica na indústria gaúcha.

**Valor Total:** R\$ 1.500.000

**Beneficiários:** Alunos e formandos das áreas de STEM (Ciências, Tecnologia, Engenharia e Matemática).

**Abrangência/Territorialização da Execução:** Estado

**Prazo de Execução:** 18 meses

**Objeto:** Oferta de curso de capacitação de profissionais para atuarem na cadeia produtiva de semicondutores no Rio Grande do Sul.

**Entrega**

**Valor estimado**

30 profissionais capacitados para atuar na cadeia produtiva de semicondutores

R\$ 1.500.000



# CENTRO DE INOVAÇÃO DO AGRO NO PARQUE ASSIS BRASIL

**Órgão responsável:** Secretaria de Inovação, Ciência e Tecnologia

**Escopo:** Elaborar, via concurso público, projeto arquitetônico de funcionamento de um Centro de Inovação do Agro RS, no Parque Assis Brasil, em Esteio, buscando criar um espaço para discussão de soluções ao desafio da mudança climática, formulação de estratégias para agregação de valor, transição energética e eficiência produtiva.

**Valor Total:** R\$ 221.000

**Beneficiários:** Produtores rurais, ICTs (Instituições Científicas e Tecnológicas), agroindústrias familiares, startups do agro, agroindústrias, indústrias de máquinas e implementos.

**Abrangência/Territorialização da Execução:** Esteio

**Prazo de Execução:** 17 meses

**Objeto:** Elaboração, via Concurso Público, de projeto arquitetônico de funcionamento de um Centro de Inovação do Agro RS.

| Entrega  | Valor estimado |
|--|----------------|
| Projeto arquitetônico de funcionamento de um Centro de Inovação do Agro RS elaborado | R\$ 221.000    |



# UERGS VERDE: DIGITALIZAÇÃO DE DOCUMENTOS

**Órgão responsável:** Fundação Universidade Estadual do Rio Grande do Sul

**Escopo:** Digitalização do acervo acadêmico documental, além da reforma do próprio sistema de documentação acadêmica, de modo a adequar a UERGS aos novos quesitos tecnológicos de tratamento documental e proteger a documentação de intempéries e desastres climáticos.

**Valor Total:** R\$ 1.500.000

**Beneficiários:** Corpo docente, técnicos e discentes das 24 Unidades da UERGS.

**Abrangência/Territorialização da Execução:** Estado

**Prazo de Execução:** 12 meses

| <b>Objeto:</b> Digitalização de documentos do acervo acadêmico da UERGS |                       |
|---|-----------------------|
| <b>Entrega</b>  | <b>Valor estimado</b> |
| Digitalização documental do acervo acadêmico realizada                  | R\$ 1.500.000         |



# UERGS DIGITAL - SISTEMA DE INFORMAÇÕES GERENCIAIS

**Órgão responsável:** Fundação Universidade Estadual do Rio Grande do Sul

**Escopo:** Implementar um sistema integrado de informações gerenciais que permita coletar, processar, armazenar, analisar e distribuir organizadamente os dados gerados por diversos canais, permitindo o acesso a eles de forma otimizada, qualificando os processos internos e as decisões tomadas pelos gestores.

**Valor Total:** R\$ 1.000.000

**Beneficiários:** Corpo docente, técnicos e discentes das 24 Unidades da UERGS.

**Abrangência/Territorialização da Execução:** Estado

**Prazo de Execução:** 12 meses

| <b>Objeto:</b> Construção de um sistema de informação gerencial da UERGS |                       |
|--|-----------------------|
| <b>Entrega</b>   | <b>Valor estimado</b> |
| Sistema de informações gerenciais implantado                             | R\$ 1.000.000         |



JUSTIÇA, CIDADANIA  
E DIREITOS HUMANOS

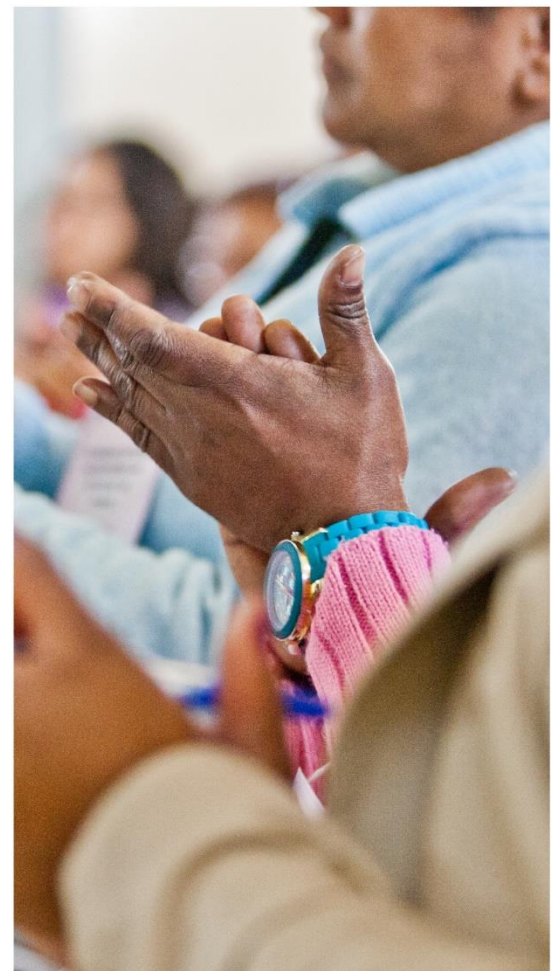



# CENTRO ESTADUAL DE REFERÊNCIA DA MULHER RS - NA ESTRADA



**Órgão responsável:** Secretaria da Justiça, Cidadania e Direitos Humanos

**Escopo:** Atendimento de mulheres em situação de vulnerabilidade por meio de suporte jurídico, social e psicológico. Os veículos equipados permitirão o deslocamento de equipes multidisciplinares a comunidades mais afastadas, incluindo o oferecimento desse apoio a mulheres que sofreram os impactos dos eventos climáticos extremos de maio de 2024.

**Valor Total:** R\$ 2.220.000

**Beneficiários:** Mulheres em situação de vulnerabilidade e/ou hipossuficiência do estado do Rio Grande do Sul.

**Abrangência/Territorialização da Execução:** Estado

**Prazo de Execução:** 36 meses

**Objeto:** Aquisição de um ônibus e duas vans equipadas para fornecer suporte jurídico, social e psicológico.

| Entrega  | Valor estimado |
|--|----------------|
| 01 ônibus e 02 vans adquiridos                           | R\$ 1.700.000  |
| Veículos adaptados, pintados e identificados visualmente | R\$ 250.000    |
| Equipamentos para atendimento à população adquiridos     | R\$ 100.000    |
| Motoristas contratados                                   | R\$ 170.000    |





MEIO AMBIENTE

E INFRAESTRUTURA

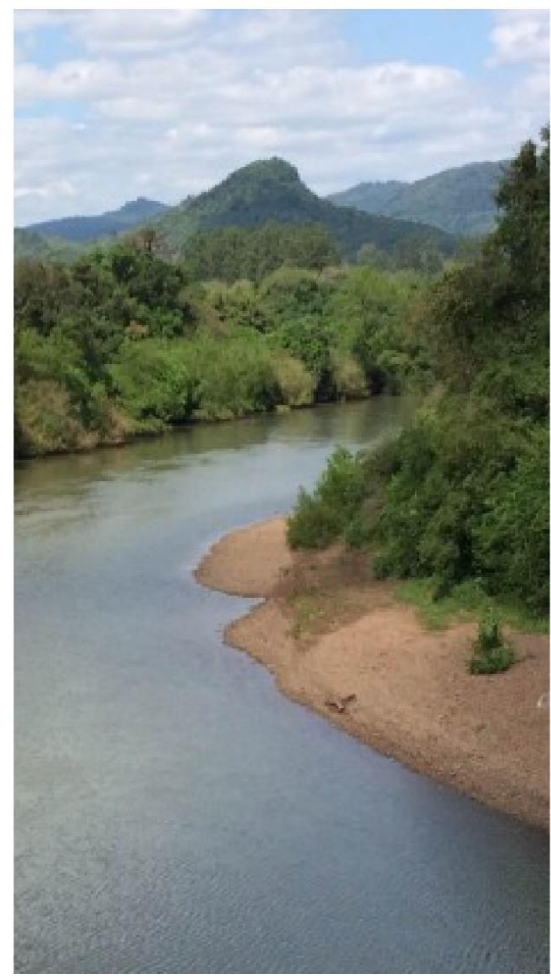



## PROTEGE ANIMAL



**Órgão responsável:** Secretaria do Meio Ambiente e Infraestrutura

**Escopo:** Criar uma rede de instituições credenciadas que forneçam atendimento veterinário, tratamento e reabilitação para animais silvestres e domésticos a partir da implementação de um sistema de credenciamento e repasse de recursos, além de iniciativas de educação ambiental para sensibilizar a População sobre a importância do cuidado com a fauna local.

**Valor Total:** R\$ 6.500.000

**Beneficiários:** Clínicas veterinárias, organizações de proteção animal, profissionais veterinários, estudantes de biologia e medicina veterinária, População em geral.

**Abrangência/Territorialização da Execução:** Estado

**Prazo de Execução:** 24 meses

| <b>Objeto:</b> Realização de atividades de atendimento, tratamento, reabilitação de animais domésticos e silvestres e educação ambiental |                |
|--|----------------|
| Entrega  | Valor estimado |
| 100.000 procedimentos veterinários realizados  | R\$ 6.500.000  |



## REVITALIZA VALE DO TAQUARI



**Órgão responsável:** Secretaria do Meio Ambiente e Infraestrutura

**Escopo:** Criação e implementação de uma Unidade de Conservação, provavelmente uma Área de Relevante Interesse Ecológico, abrangendo ações de recuperação de áreas degradadas, estabelecimento de corredores ecológicos, monitoramento da fauna e flora, programas de educação ambiental e parcerias com instituições de pesquisa.

**Valor Total:** R\$ 3.000.000

**Beneficiários:** Comunidade do Vale do Taquari.

**Abrangência/Territorialização da Execução:** Vale do Taquari

**Prazo de Execução:** 18 meses

| <b>Objeto:</b> Implantação de uma Unidade de Conservação (UC) ao longo do Vale do Taquari |                       |
|---|-----------------------|
| <b>Entrega</b>  | <b>Valor estimado</b> |
| Unidade de Conservação Vale do Taquari implementada                                       | R\$ 3.000.000         |



# REESTRUTURAÇÃO DA REDE HIDROMETEOROLÓGICA



**Órgão responsável:** Secretaria do Meio Ambiente e Infraestrutura

**Escopo:** Restaurar a rede telemétrica da SEMA que, antes dos desastres climáticos, contava com 100 estações pluviométricas (medição de chuva) e 60 estações pluviométricas (medição de chuva e nível), buscando garantir melhor capacidade preditiva e potencializar a mitigação de desastres.

**Valor Total:** R\$ 1.100.000

**Beneficiários:** População do Estado do Rio Grande do Sul.

**Abrangência/Territorialização da Execução:** Estado

**Prazo de Execução:** 16 meses

| <b>Objeto:</b> Reestruturação da rede de monitoramento de referência da SEMA para eventos críticos e diagnóstico das demais estações de monitoramento |                       |
|---|-----------------------|
| <b>Entrega</b>  | <b>Valor estimado</b> |
| Diagnóstico da rede de monitoramento hidrometeorológica elaborado   | R\$ 110.000           |
| Recuperação da rede de referência estadual (fluviométricas) realizada   | R\$ 550.000           |
| Manutenção emergencial da rede de referência estadual (fluviométricas) realizada  | R\$ 220.000           |
| Plataforma de gerenciamento de dados de monitoramento disponibilizada   | R\$ 220.000           |



# MANUTENÇÃO DA REDE HIDROMETEOROLÓGICA



**Órgão responsável:** Secretaria do Meio Ambiente e Infraestrutura

**Escopo:** A manutenção da rede hidrometeorológica proporcionará o funcionamento pelo maior tempo possível das estações que coletam informações de chuva e de nível de rios de forma a melhorar as ações de mitigação dos impactos das inundações e estiagens.

**Valor Total:** R\$ 1.000.000

**Beneficiários:** População do Estado do Rio Grande do Sul.

**Abrangência/Territorialização da Execução:** Estado

**Prazo de Execução:** 48 meses

| <b>Objeto:</b> Manutenção da rede de monitoramento hidrometeorológica (estações pluviométricas e fluviométricas) |                |
|--|----------------|
| Entrega  | Valor estimado |
| Manutenção rede hidrometeorológica realizada   | R\$ 1.000.000  |



## PAGAMENTO POR SERVIÇOS AMBIENTAIS

**Órgão responsável:** Secretaria do Meio Ambiente e Infraestrutura

**Escopo:** Elaboração e execução de editais de chamamento público para fomentar projetos que favorecem a conservação, proteção, recuperação e melhoria dos serviços ecossistêmicos, mantendo ou aumentando a oferta de serviços ambientais estratégicos e de interesse comum.

**Valor Total:** R\$ 15.000.000

**Beneficiários:** População do Estado do Rio Grande do Sul.

**Abrangência/Territorialização da Execução:** Estado

**Prazo de Execução:** 24 meses

**Objeto:** Realização de pagamento por serviços ambientais, reconhecendo e monetizando ativos ambientais.

| Entrega   | Valor estimado |
|---|----------------|
| Editais para pagamento por serviços ambientais executados | R\$ 15.000.000 |



# APOIO À ELABORAÇÃO DE PLANOS MUNICIPAIS DE SANEAMENTO BÁSICO

**Órgão responsável:** Secretaria do Meio Ambiente e Infraestrutura

**Escopo:** Apoiar a elaboração de Planos Municipais de Saneamento Básico, com a finalidade de que os municípios contemplados desenvolvam esse instrumento essencial para a organização dos serviços e para a fiscalização das metas pelas entidades reguladoras.

**Valor Total:** R\$ 6.600.000

**Beneficiários:** Municípios atendidos pela Companhia Riograndense de Saneamento que não possuam planos de saneamento básico ou que os mesmos estejam desatualizados.

**Abrangência/Territorialização da Execução:** Estado

**Prazo de Execução:** 36 meses

**Objeto:** Apoio à elaboração de Planos Municipais de Saneamento Básico por meio da contratação pelo Estado de consultorias técnicas especializadas.

| Entrega   | Valor estimado |
|---|----------------|
| 243 planos municipais de saneamento básico elaborados | R\$ 6.600.000  |



# ESTRUTURAÇÃO DE SERVIÇOS NAS UNIDADES REGIONAIS DE SANEAMENTO BÁSICO DO RIO GRANDE DO SUL

**Órgão responsável:** Secretaria do Meio Ambiente e Infraestrutura

**Escopo:** Estruturar os serviços públicos de saneamento básico em Unidades Regionais de Saneamento Básico, visando o atingimento das metas de universalização dos serviços de abastecimento de água potável e esgotamento sanitário até 2033.

**Valor Total:** R\$ 6.500.000

**Beneficiários:** Titulares municipais dos serviços públicos de saneamento básico.

**Abrangência/Territorialização da Execução:** Estado

**Prazo de Execução:** 36 meses

**Objeto:** Estruturar serviços públicos em Unidades Regionais de Saneamento Básico por meio de estudos de viabilidade técnica, econômico-financeira, ambiental e jurídica e atos legais e normativos.

| Entrega   | Valor estimado |
|---|----------------|
| 39 Unidades Regionais de Saneamento Básico estruturadas | R\$ 6.500.000  |





# DESENVOLVIMENTO DE UMA FERRAMENTA COMPUTACIONAL: ROADMAP CLIMÁTICO

**Órgão responsável:** Secretaria do Meio Ambiente e Infraestrutura

**Escopo:** Elaborar o Roadmap dos Municípios Gaúchos, incentivando modelos voltados à produção, conservação e infraestrutura econômica para alcançar a adaptação e mitigação climática associada ao desenvolvimento sustentável e resiliente.

**Valor Total:** R\$ 5.000.000

**Beneficiários:** População do Estado do Rio Grande do Sul

**Abrangência/Territorialização da Execução:** Estado

**Prazo de Execução:** 24 meses

**Objeto:** Desenvolvimento de Roadmap (roteiro) de ações para orientar o Estado e os Municípios em iniciativas alinhadas a interesses comuns e premissas globalmente aceitas de mitigação e resiliência climática.

| Entrega   | Valor estimado |
|---|----------------|
| Ferramenta computacional (Roadmap climático) desenvolvida | R\$ 5.000.000  |



# DESENVOLVIMENTO E IMPLEMENTAÇÃO DO PLANO DE CONFORMIDADE CLIMÁTICA PARA O ESTADO DO RIO GRANDE DO SUL

**Órgão responsável:** Secretaria do Meio Ambiente e Infraestrutura

**Escopo:** Contratar consultoria técnica especializada para desenvolvimento e implementação de um Plano de Conformidade Climática para o Rio Grande do Sul, visando a mitigação de novas ocorrências de enchentes e inundações.

**Valor Total:** R\$ 2.500.000

**Beneficiários:** População do Estado do Rio Grande do Sul.

**Abrangência/Territorialização da Execução:** Estado

**Prazo de Execução:** 24 meses

**Objeto:** Criação de Plano de Conformidade Climática, por meio de inventário das emissões de GEE (Gases do Efeito Estufa) e criação de políticas para descarbonização da matriz produtiva do RS.

| Entrega                                   | Valor estimado |
|---|----------------|
| Plano de Conformidade Climática elaborado | R\$ 2.500.000  |



# DESCARBONIZAÇÃO NO ESTADO DO RIO GRANDE DO SUL

**Órgão responsável:** Secretaria do Meio Ambiente e Infraestrutura

**Escopo:** Elaboração do plano de descarbonização do estado do Rio Grande do Sul, que servirá como um método de mitigação das mudanças climáticas por meio da redução das emissões de gases de efeito estufa (GEE), além de removê-las da atmosfera.

**Valor Total:** R\$ 2.000.000

**Beneficiários:** Indústrias, produtores rurais e empresas de serviços.

**Abrangência/Territorialização da Execução:** Estado

**Prazo de Execução:** 12 meses

**Objeto:** Realização de estudos e diagnósticos que subsidiarão iniciativas e ações do Estado e nos setores produtivos para a descarbonização das cadeias produtivas.

**Entrega**

**Valor estimado**

Diagnóstico elaborado, com propostas de ações e práticas a serem promovidas e fomentadas pelo Estado

R\$ 2.000.000



## PROGRAMA DE AMPLIAÇÃO DA OFERTA DO GÁS NATURAL NO RIO GRANDE DO SUL

**Órgão responsável:** Secretaria do Meio Ambiente e Infraestrutura

**Escopo:** Elaborar estudo para o desenvolvimento do setor de gás natural no Rio Grande do Sul. Atualmente percebe-se a necessidade de aumentar a oferta de gás natural, gerando o interesse de novos investidores e refletindo no desenvolvimento industrial, econômico e social no estado.

**Valor Total:** R\$ 500.000

**Beneficiários:** Indústrias, comércios e residências

**Abrangência/Territorialização da Execução:** Estado

**Prazo de Execução:** 24 meses

**Objeto:** Realização de estudo para diagnosticar a situação do estado em relação à oferta e viabilidade de ampliação da cadeia do gás natural.

| Entrega   | Valor estimado |
|---|----------------|
| Estudo da oferta de gás natural no estado realizado | R\$ 500.000    |



# APARELHAMENTO DE ESPAÇOS DE SENSIBILIZAÇÃO AMBIENTAL OU DE CENTROS DE REFERÊNCIA EM EDUCAÇÃO AMBIENTAL

**Órgão responsável:** Secretaria do Meio Ambiente e Infraestrutura

**Escopo:** Incentivar a implantação de espaços de Educação Ambiental nos municípios do RS, com prioridade aos municípios atingidos pelos eventos climáticos e que tenham declarado Situação de Calamidade Pública, para atuarem como centros de informação e formação ambiental.

**Valor Total:** R\$ 400.000

**Beneficiários:** Municípios atingidos pelos eventos climáticos e que declararam situação de calamidade pública.

**Abrangência/Territorialização da Execução:** Estado

**Prazo de Execução:** 24 meses

**Objeto:** Equipar espaços físicos para educação ambiental em parceria com os municípios do estado do Rio Grande do Sul.

**Entrega**

**Valor estimado**

Equipamentos de TIC e mobiliário para os espaços físicos voltados à educação ambiental adquiridos

R\$ 400.000



# APOIO A AMPLIAÇÃO DO SERVIÇO DE COLETA SELETIVA NOS MUNICÍPIOS DO ESTADO DO RIO GRANDE DO SUL

**Órgão responsável:** Secretaria do Meio Ambiente e Infraestrutura

**Escopo:** Promover a educação ambiental com participação popular e qualificar a gestão integrada de resíduos sólidos urbanos, articulando ações para implementar logística reversa, economia circular e coleta seletiva, visando alternativas adequadas para a disposição final e a geração de empregos e renda.

**Valor Total:** R\$ 200.000

**Beneficiários:** População do Estado do Rio Grande do Sul.

**Abrangência/Territorialização da Execução:** Estado

**Prazo de Execução:** 24 meses

| <b>Objeto:</b> Promoção de oficinas de sensibilização sobre coleta seletiva em todos os Municípios                           |                       |
|--|-----------------------|
| <b>Entrega</b>   | <b>Valor estimado</b> |
| Oficinas de sensibilização e material educativo (cartilhas, vídeos e infográficos) disponibilizados para todos os municípios | R\$ 200.000           |



# PROGRAMA DE EDUCAÇÃO AMBIENTAL COLABORATIVO

**Órgão responsável:** Secretaria do Meio Ambiente e Infraestrutura

**Escopo:** Formar agentes socioambientais que contribuam para a mudança de valores e de comportamento da População quanto ao meio ambiente, buscando incluir a educação ambiental nos ensinos formal e não formal, trabalhando nos eixos educação socioambiental, biodiversidade, recursos hídricos e saneamento.

**Valor Total:** R\$ 200.000

**Beneficiários:** Professores, alunos e funcionários da rede pública de ensino; profissionais da área ambiental; representantes membros dos Comitês de Gerenciamento de Bacias Hidrográficas; servidores das Unidades de Conservação - UCs; representantes membros dos Conselhos.

**Abrangência/Territorialização da Execução:** Estado

**Prazo de Execução:** 24 meses

**Objeto:** Formação híbrida em educação ambiental de forma permanente e continuada, em colaboração com a SEDUC e outras instituições parceiras, para a comunidade em geral.

| Entrega                                | Valor estimado |
|--|----------------|
| Multiplicadores ambientais capacitados | R\$ 200.000    |



# OBRAS PÚBLICAS

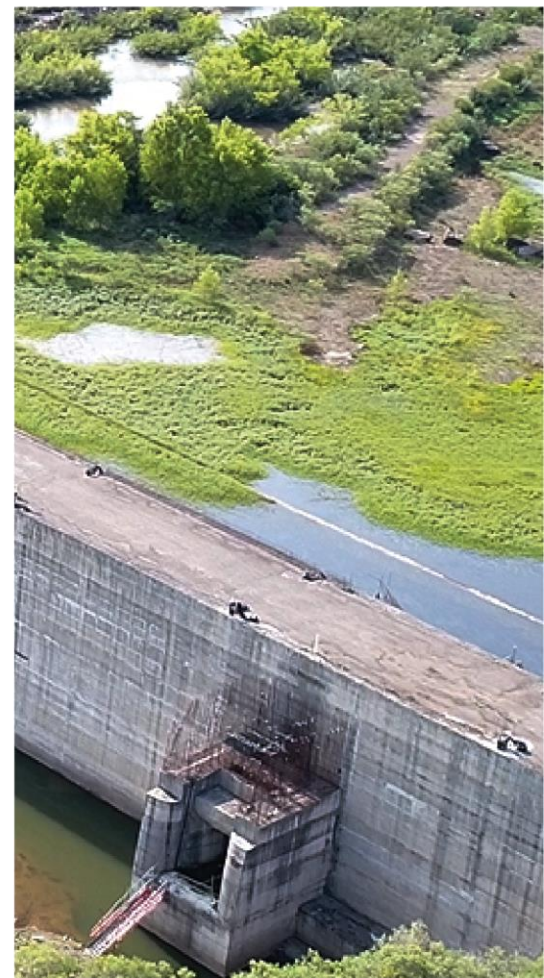





# PROJETO EXECUTIVO DOS CANAIS DE DISTRIBUIÇÃO D'ÁGUA DO ARROIO JAGUARI

**Órgão responsável:** Secretaria de Obras Públicas

**Escopo:** Elaboração do projeto executivo do sistema de canais de distribuição d'água da Barragem do Arroio Jaguari, buscando futuramente atender a demanda da atividade agrícola e do abastecimento urbano, incrementando a disponibilidade hídrica para a região e, por consequência, das áreas plantadas nos municípios de sua área de influência.

**Valor Total:** R\$ 5.000.000

**Beneficiários:** Agricultores afetados pelo sistema de canais; moradores do município de Rosário do Sul.

**Abrangência/Territorialização da Execução:** Lavras do Sul, Rosário do Sul e São Gabriel

**Prazo de Execução:** 12 meses

**Objeto:** Projeto básico, termo de referência para licitação das obras do sistema de canais Jaguari e projeto executivo.

| Entrega   | Valor estimado |
|---|----------------|
| Projeto executivo dos canais de distribuição d'água do Arroio Jaguari elaborado | R\$ 5.000.000  |



# PROJETO EXECUTIVO DOS CANAIS DE DISTRIBUIÇÃO D'ÁGUA DO ARROIO TAQUAREMBÓ

**Órgão responsável:** Secretaria de Obras Públicas

**Escopo:** Elaboração do projeto executivo do sistema canais de distribuição d'água da Barragem do Arroio Taquarembó, buscando futuramente atender a demanda da atividade agrícola e do abastecimento urbano, incrementando a disponibilidade hídrica para a região e, por consequência, das áreas plantadas nos municípios de sua área de influência.

**Valor Total:** R\$ 5.000.000

**Beneficiários:** Agricultores afetados pelo sistema de canais; moradores do município de Dom Pedrito.

**Abrangência/Territorialização da Execução:** Dom Pedrito, Lavras do Sul e Rosário do Sul

**Prazo de Execução:** 12 meses

**Objeto:** Projeto básico, termo de referência para licitação das obras do sistema de canais Taquarembó e projeto executivo.

**Entrega**

**Valor estimado**

Projeto executivo dos canais de distribuição d'água do Arroio Taquarembó elaborado

R\$ 5.000.000

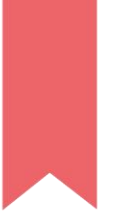

# SAÚDE





## RECOMPOSIÇÃO DE TETO DA MÉDIA E ALTA COMPLEXIDADE (MAC) DO SUS RS

**Órgão responsável:** Secretaria da Saúde

**Escopo:** Promover o reequilíbrio financeiro entre os municípios e/ou suplementar o orçamento daqueles que apresentaram déficit no teto MAC, considerando-se que diversos hospitais foram afetados pelas enchentes, necessitando de reformas, reconstrução ou aquisição de equipamentos.

**Valor Total:** R\$ 331.000.000

**Beneficiários:** População RS residente em municípios com déficit no teto MAC.

**Abrangência/Territorialização da Execução:** Estado

**Prazo de Execução:** 24 meses

| <b>Objeto:</b> Recomposição do teto MAC SUS RS para ajuste do equilíbrio de recursos financeiros alocados para os municípios do Rio Grande do Sul. |                 |
|--|-----------------|
| Entrega  | Valor estimado  |
| Teto da Média e Alta Complexidade do SUS RS recomposto   | R\$ 331.000.000 |



## ÓRTESES, PRÓTESES E MATERIAIS ESPECIAIS (OPME) DE CARDIOLOGIA

**Órgão responsável:** Secretaria da Saúde

**Escopo:** Cofinanciamento de cirurgias cardíacas, visando reduzir filas de espera resultantes de represamento de casos em consequência da portaria GM/MS nº 3693/2021, que alterou valores de OPMEs cardiovasculares, levando alguns hospitais a atenderem somente casos de urgência e emergência.

**Valor Total:** R\$ 31.773.000

**Beneficiários:** Usuários do SUS portadores de cardiopatias.

**Abrangência/Territorialização da Execução:** Canoas, Caxias do Sul, Ijuí, Lajeado, Novo Hamburgo, Passo Fundo, Pelotas, Porto Alegre, Rio Grande, Santa Cruz do Sul e Santa Maria.

**Prazo de Execução:** 24 meses

**Objeto:** Cofinanciamento de cirurgias cardíacas de implantes de marca-passos (MP) e cardioversores desfibriladores implantáveis (CDI), bem como de procedimentos de hemodinâmica, diagnósticos e terapêuticos.

| Entrega  | Valor estimado |
|--|----------------|
| Órteses Prótese e Materiais Especiais cardíacos para colocação de Marcapasso, Cardioversor/Desfibrilador Implantável (CDI) e troca de gerador disponibilizados | R\$ 31.773.000 |



## EQUIPAR O HOSPITAL REGIONAL DE PRONTO SOCORRO DE PELOTAS

**Órgão responsável:** Secretaria da Saúde

**Escopo:** Estruturar o Hospital Regional de Pronto Socorro de Pelotas com equipamentos e materiais permanentes, qualificando os serviços de saúde prestados na região e funcionando 24 horas por dia, dado que a cidade é centro de referência para uma população de cerca de 1 milhão de habitantes.

**Valor Total:** R\$ 30.000.000

**Beneficiários:** Usuários da Macrorregião de Saúde Sul.

**Abrangência/Territorialização da Execução:** Pelotas

**Prazo de Execução:** 18 meses

| <b>Objeto:</b> Aquisição de equipamentos para a implantação do Hospital de Pronto Socorro de Pelotas-RS. |                       |
|--|-----------------------|
| <b>Entrega</b>   | <b>Valor estimado</b> |
| Equipamentos para implantação do HPS de Pelotas-RS adquiridos  | R\$ 30.000.000        |



# AQUISIÇÃO DE EQUIPAMENTOS PARA AMBULÂNCIAS DO SAMU

**Órgão responsável:** Secretaria da Saúde

**Escopo:** Reestruturar os serviços de atendimento pré-hospitalar dos municípios que contam com cobertura do SAMU 192, com potencial melhoria nos atendimentos e redução de óbitos, repondo equipamentos danificados pelas enchentes e equipamentos mais antigos que exigem manutenção frequente pelo tempo de uso e desgaste.

**Valor Total:** R\$ 6.711.000

**Beneficiários:** População de 33 municípios, que contam com 37 Unidades de Suporte Avançado de Vida (USA), e outros 131 municípios com base de Unidade de Suporte Básico (USB), que poderão ser atendidos com a reserva técnica de 10 Desfibriladores Externos Automáticos (DEA).

**Abrangência/Territorialização da Execução:** Estado

**Prazo de Execução:** 15 meses

**Objeto:** Equipamentos nas ambulâncias do SAMU 192, tecnologicamente obsoletos e/ou sem conserto viável, substituídos.

| Entrega  | Valor unitário | Valor estimado |
|--|----------------|----------------|
| 37 Desfibriladores/Cardioversores para as Unidades de Suporte Avançado do SAMU RS adquiridos.                      | R\$ 45.220     | R\$ 1.673.000  |
| 37 Bombas de Infusão para as Unidades de Suporte Avançado do SAMU RS adquiridas                                    | R\$ 12.650     | R\$ 468.000    |
| 37 aspiradores portáteis para as Unidades de Suporte Avançado do SAMU RS adquiridos.                               | R\$ 3.140      | R\$ 116.000    |
| 07 incubadoras de Transporte Neonatal para as Unidades de Suporte Avançado do SAMU RS adquiridas.                  | R\$ 41.140     | R\$ 281.000    |
| 10 desfibriladores Externos Automáticos para reserva técnica das Unidades de Suporte Básico do SAMU RS adquiridos. | R\$ 8.900      | R\$ 89.000     |
| 37 ventiladores Mecânicos para as Unidades de Suporte Avançado do SAMU RS adquiridos.                              | R\$ 110.380    | R\$ 4.084.000  |



# PROJETO ESCOLIOSE PEDIÁTRICA

**Órgão responsável:** Secretaria da Saúde

**Escopo:** Incentivar a realização de cirurgias de tratamento de escoliose pediátrica nos hospitais habilitados na modalidade Serviço de Traumatologia Ortopedia Pediátrica, reduzindo o tempo de espera do tratamento cirúrgico e, conseqüentemente, o agravamento do quadro e o sofrimento emocional de crianças e adolescentes.

**Valor Total:** R\$ 6.042.000

**Beneficiários:** Crianças e adolescentes de 0 a 21 anos com curvaturas de escoliose (ângulo de Cobb) > 45°.

**Abrangência/Territorialização da Execução:** Estado

**Prazo de Execução:** 12 meses

**Objeto:** Remuneração de cirurgias de escoliose pediátrica.

| Entrega   | Valor estimado |
|---|----------------|
| 106 cirurgias de escoliose pediátrica realizada | R\$ 6.042.000  |





## ÓRTESES, PRÓTESES E MATERIAIS ESPECIAIS (OPME) AUDITIVOS

**Órgão responsável:** Secretaria da Saúde

**Escopo:** Diminuir fila e tempo de espera para a reabilitação auditiva, melhorando a qualidade de vida da população-alvo, bem como repor aparelhos auditivos estragados devido às enchentes.

**Valor Total:** R\$ 5.250.000

**Beneficiários:** Pessoas com deficiência auditiva.

**Abrangência/Territorialização da Execução:** Canoas, Caxias do Sul, Encantado, Ijuí, Lajeado, Novo Hamburgo, Osório, Passo Fundo, Porto Alegre, Rio Grande, Santa Maria, Santa Rosa, São Borja, Tenente Portela e Três de Maio.

**Prazo de Execução:** 12 meses

**Objeto:** Aquisição de aparelhos auditivos de acordo com a indicação técnica.

**Entrega**

**Valor estimado**

7.000 OPMEs Auditivas cofinanciadas

R\$ 5.250.000



## ÓRTESES, PRÓTESES E MATERIAIS ESPECIAIS (OPME) DE REABILITAÇÃO FÍSICA

**Órgão responsável:** Secretaria da Saúde

**Escopo:** Cofinanciar OPMs de Reabilitação Física para pessoas com deficiência que perderam suas órteses e próteses nas enchentes que acometeram o RS em 2024. Muitas pessoas com deficiência física tiveram que abandonar suas casas deixando para trás seus dispositivos que auxiliam na mobilidade e funcionalidade, sendo necessárias novas aquisições.

**Valor Total:** R\$ 5.000.000

**Beneficiários:** Usuários do SUS com deficiência física afetados pelas enchentes

**Abrangência/Territorialização da Execução:** Estado

**Prazo de Execução:** 12 meses

**Objeto:** Cofinanciamento dos serviços habilitados em reabilitação física para compra de Órteses e Próteses não cirúrgicas e Meios Auxiliares de Locomoção.

**Entrega**

**Valor estimado**

Órteses, Próteses e Meios auxiliares de locomoção disponibilizados

R\$ 5.000.000



# AQUISIÇÃO DE AMBULÂNCIAS EQUIPADAS PARA UTILIZAÇÃO COMO RESERVA TÉCNICA DO SAMU RS

**Órgão responsável:** Secretaria da Saúde

**Escopo:** Renovação da frota das ambulâncias de Reserva Técnica dos 164 municípios que possuem base do SAMU 192, possibilitando a continuidade dos atendimentos em situações em que as ambulâncias do SAMU não estejam funcionando, inclusive por estarem em recuperação por danos causados por eventos climáticos.

**Valor Total:** R\$ 4.530.000

**Beneficiários:** População de 164 municípios gaúchos, sedes de base municipal do SAMU 192.

**Abrangência/Territorialização da Execução:** Estado

**Prazo de Execução:** 12 meses

**Objeto:** Renovação da frota de Ambulâncias de Reserva Técnica do SAMU RS e aquisição de equipamentos.

| Entrega  | Valor unitário | Valor estimado |
|--|----------------|----------------|
| 09 ambulâncias equipadas para reserva técnica do SAMU 192 adquiridas | R\$ 503.335    | R\$ 4.530.000  |



## ATUALIZAÇÃO DO PARQUE TECNOLÓGICO DOS HOSPITAIS PRÓPRIOS

**Órgão responsável:** Secretaria da Saúde

**Escopo:** Ampliar e qualificar a atenção aos usuários dos hospitais estaduais, modernizando o seu parque tecnológico e incluindo em sua infraestrutura equipamentos para assistência, diagnóstico e reabilitação. Até 2026, disponibilizar no Hospital Psiquiátrico São Pedro a sala sensorial, com equipamentos específicos para o cuidado de pacientes com autismo grave. No Hospital Sanatório Partenon, qualificar os espaços de atendimento ambulatorial e de ensino e pesquisa, ampliando a capacidade de atendimento e de matriciamento da rede de atenção ao HIV e tuberculose em todo o estado, visando reduzir a mortalidade pelos dois agravos.

**Valor Total:** R\$ 250.000

**Beneficiários:** Pessoas com transtornos mentais e pessoas vivendo com HIV e Aids atendidas nos hospitais estaduais.

**Abrangência/Territorialização da Execução:** Estado

**Prazo de Execução:** 18 meses

| <b>Objeto:</b> Aquisição de equipamentos e materiais permanentes para o Hospital Psiquiátrico São Pedro e o Hospital Sanatório Partenon |                       |
|---|-----------------------|
| <b>Entrega</b>  | <b>Valor estimado</b> |
| Equipamentos e materiais permanentes para os hospitais estaduais adquiridos   | R\$ 220.000           |
| Retinógrafo portátil adquirido  | R\$ 30.000            |

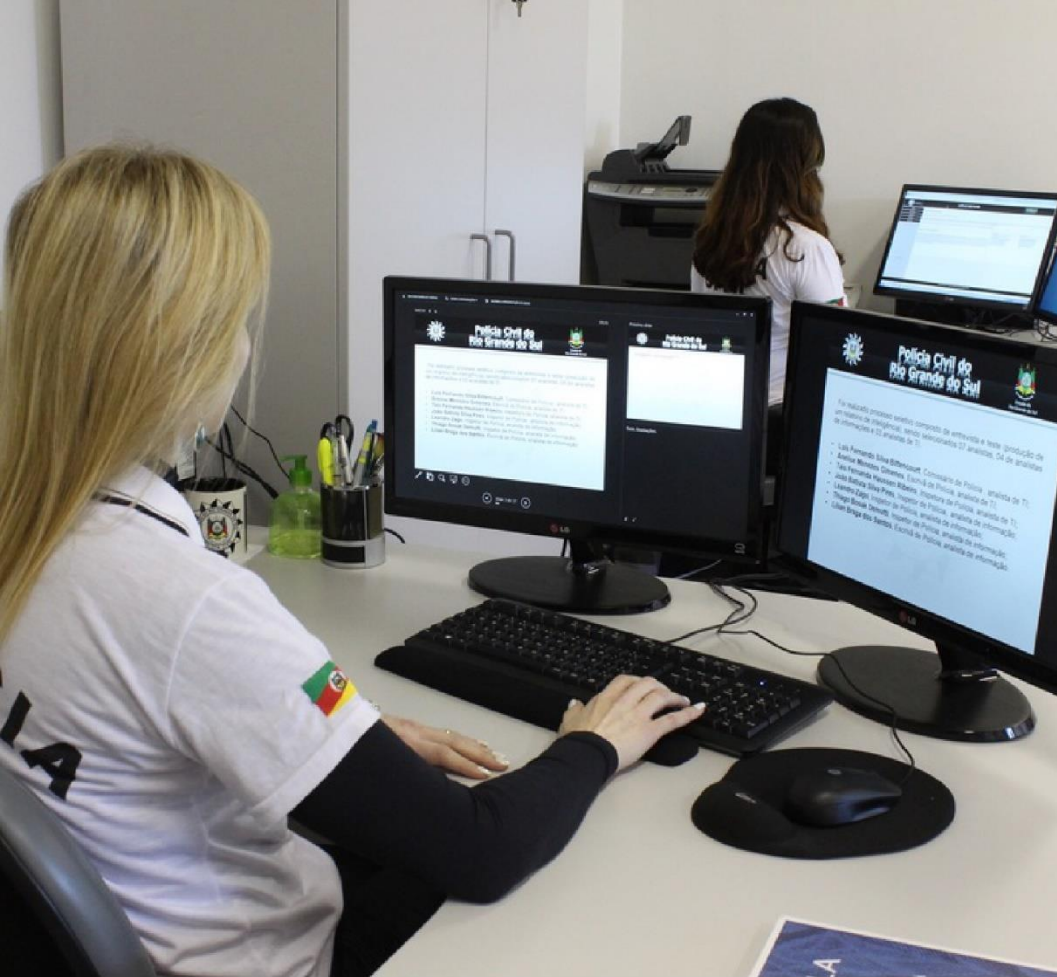

# SEGURANÇA PÚBLICA





# REAPARELHAMENTO E SUBSTITUIÇÃO DA FROTA DE VIATURAS TIPO CAMIONETA DA BRIGADA MILITAR

**Órgão responsável:** Brigada Militar

**Escopo:** Renovação da frota de viaturas tipo camioneta da Brigada Militar nos municípios gaúchos, contribuindo para o fortalecimento do policiamento ostensivo e a capacidade de resposta tendo em vista a promoção da segurança dos cidadãos.

**Valor Total:** R\$ 150.600.000

**Beneficiários:** Policiais Militares.

**Abrangência/Territorialização da Execução:** Estado

**Prazo de Execução:** 24 meses

| <b>Objeto:</b> Aquisição de viaturas caracterizadas tipo camioneta para a Brigada Militar   |                       |                       |
|---|-----------------------|-----------------------|
| <b>Entrega</b>  | <b>Valor unitário</b> | <b>Valor estimado</b> |
| 502 viaturas caracterizadas tipo camioneta adquiridas (RF1 - 75; RF 2 - 59; RF 3 - 49; RF 4 - 21; RF 5 - 22; RF 6 - 20; RF 7 - 77; RF 8 - 49; RF 9 - 130) | R\$ 300.000           | R\$ 150.600.000       |



# REAPARELHAMENTO E SUBSTITUIÇÃO DA FROTA DE VIATURAS TIPO MICRO-ÔNIBUS DA BRIGADA MILITAR

**Órgão responsável:** Brigada Militar

**Escopo:** Renovação da frota de viaturas tipo Micro-ônibus da Brigada Militar nos municípios gaúchos, contribuindo para o fortalecimento do policiamento ostensivo e a capacidade de resposta tendo em vista a promoção da segurança dos cidadãos.

**Valor Total:** R\$ 52.200.000

**Beneficiários:** Policiais Militares.

**Abrangência/Territorialização da Execução:** Estado

**Prazo de Execução:** 24 meses

**Objeto:** Aquisição de viaturas caracterizadas tipo micro-ônibus para as organizações policiais militares sede de Batalhão.

| Entrega   | Valor unitário | Valor estimado |
|---|----------------|----------------|
| 58 micro-ônibus adquirido (RF 1 - 21; RF 2 - 5; RF 3 - 4; RF 4 - 3; RF 5 - 3; RF 6 - 4; RF 7 - 5; RF 9 - 3; RF 9 - 5; Departamento de Ensino - 5) | R\$ 900.000    | R\$ 52.200.000 |



# REAPARELHAMENTO DA FROTA DA POLÍCIA CIVIL

**Órgão responsável:** Polícia Civil

**Escopo:** Renovar e repor a frota de veículos da Polícia Civil por meio da aquisição de viaturas ostensivas com cela e viaturas discretas, proporcionando aos servidores policiais veículos atualizados, com capacidade para integração de tecnologias futuras, fundamentais para reforçar o combate à criminalidade e otimizar o desempenho das atribuições da Polícia Judiciária.

**Valor Total:** R\$ 26.400.000

**Beneficiários:** Servidores da Polícia Civil.

**Abrangência/Territorialização da Execução:** Alegrete, Bagé, Cachoeira do Sul, Camaquã, Canoas, Carazinho, Caxias do Sul, Cruz Alta, Erechim, Gramado, Gravataí, Ijuí, Lagoa Vermelha, Lajeado, Montenegro, Osório, Palmeira das Missões, Passo Fundo, Pelotas, Porto Alegre, Rio Grande, Santa Cruz do Sul, Santa Maria, Santa Rosa, Santana do Livramento, Santiago, Santo Ângelo, São Jerônimo, São Leopoldo, São Luiz Gonzaga, Soledade, Três Passos, Vacaria.

**Prazo de Execução:** 12 meses





| <b>Objeto:</b> Aquisição de viaturas ostensivas com cela e viaturas discretas.   |                       |                       |
|--|-----------------------|-----------------------|
| <b>Entrega</b>   | <b>Valor unitário</b> | <b>Valor estimado</b> |
| 33 viaturas ostensivas com cela (01 unidade para cada um dos municípios: Alegrete, Bagé, Cachoeira do Sul, Camaquã, Canoas, Carazinho, Caxias do Sul, Cruz Alta, Erechim, Gramado, Gravataí, Ijuí, Lagoa Vermelha, Lajeado, Montenegro, Osório, Palmeira das Missões, Passo Fundo, Pelotas, Porto Alegre, Rio Grande, Santa Cruz do Sul, Santa Maria, Santa Rosa, Santana do Livramento, Santiago, Santo Ângelo, São Jerônimo, São Leopoldo, São Luiz Gonzaga, Soledade, Três Passos, Vacaria) | R\$ 500.000           | R\$ 16.500.000        |
| 33 viaturas discretas (01 unidade para cada um dos municípios: Alegrete, Bagé, Cachoeira do Sul, Camaquã, Canoas, Carazinho, Caxias do Sul, Cruz Alta, Erechim, Gramado, Gravataí, Ijuí, Lagoa Vermelha, Lajeado, Montenegro, Osório, Palmeira das Missões, Passo Fundo, Pelotas, Porto Alegre, Rio Grande, Santa Cruz do Sul, Santa Maria, Santa Rosa, Santana do Livramento, Santiago, Santo Ângelo, São Jerônimo, São Leopoldo, São Luiz Gonzaga, Soledade, Três Passos, Vacaria)           | R\$ 300.000           | R\$ 9.900.000         |



## AMPLIAÇÃO DO PARQUE TECNOLÓGICO DOS POSTOS DO IGP (INSTITUTO GERAL DE PERÍCIAS) NO INTERIOR DO ESTADO

**Órgão responsável:** Instituto-Geral de Perícias

**Escopo:** Aquisição de estações de trabalho e drones para garantir a qualidade e rapidez do atendimento nos postos do IGP no interior do estado e em prol da segurança pública.

**Valor Total:** R\$ 2.100.000

**Beneficiários:** População do Estado do Rio Grande do Sul e servidores dos postos do IGP no interior do estado.

**Abrangência/Territorialização da Execução:** Estado

**Prazo de Execução:** 24 meses

| <b>Objeto:</b> Aquisição de estações de trabalho e drones para os postos do IGP no interior do Estado.                            |                       |
|---|-----------------------|
| <b>Entrega</b>  | <b>Valor estimado</b> |
| 100 estabilizadores adquiridos  | R\$50.000             |
| 250 computadores com tela de no mínimo 21", dotados de 4 ou mais entradas USB, gravador/leitor de DVD, mouse e teclado adquiridos | R\$1.750.000          |
| 12 veículos aéreos não tripulados - drones adquiridos   | R\$ 300.000           |



# AQUISIÇÃO DE VEÍCULO PARA PERÍCIAS AMBIENTAIS

**Órgão responsável:** Instituto-Geral de Perícias

**Escopo:** Aquisição de veículo adaptado para o transporte de vestígios coletados durante atendimento da Seção de Perícias Ambientais do IGP RS, em observação à preservação da cadeia de custódia, garantindo a segurança dos servidores e do material coletado para análise final nos laboratórios.

**Valor Total:** R\$ 800.000

**Beneficiários:** Servidores da Seção de Perícias Ambientais do IGP.

**Abrangência/Territorialização da Execução:** Estado

**Prazo de Execução:** 24 meses

**Objeto:** Aquisição de veículo, próprio e adequado, para transporte de vestígios, refrigerados ou não, coletados durante as perícias ambientais realizadas em todo o estado.

| Entrega  | Valor estimado |
|--|----------------|
| 01 veículo adaptado para transporte de amostras periciais ambientais adquirido | R\$ 800.000    |



# SISTEMAS PENAL E SOCIOEDUCATIVO





# UNIDADES BÁSICAS DE SAÚDE PRISIONAL EM CONTÊINERES

**Órgão responsável:** Secretaria de Sistemas Penal e Socioeducativo

**Escopo:** Aquisição e instalação de Unidades Básicas de Saúde Prisionais, em formato de contêineres, nos Estabelecimentos Prisionais do interior do estado, resultando numa maior agilidade nos atendimentos de saúde e diminuindo substancialmente o acesso à rede externa de saúde municipal.

**Valor Total:** R\$ 13.200.000

**Beneficiários:** Pessoas privadas de liberdade dos municípios contemplados.

**Abrangência/Territorialização da Execução:** Alegrete, Bagé, Cacequi, Canguçu, Cruz Alta, Dom Pedrito, Encruzilhada do Sul, Espumoso, Frederico Westphalen, Getúlio Vargas, Júlio de Castilhos, Lagoa Vermelha, Lavras do Sul, Rosário do Sul, Santana do Livramento, Santa Vitória do Palmar, Santiago, Santo Cristo, São Francisco de Assis, São Vicente do Sul, Sobradinho e Taquara

**Prazo de Execução:** 36 meses

| <b>Objeto:</b> Instalação de Unidades Básicas de Saúde Prisionais, em formato de contêineres, nos Estabelecimentos Prisionais do interior do estado.   |                |                |
|--|----------------|----------------|
| Entrega  | Valor unitário | Valor estimado |
| 22 contêineres adquiridos (01 unidade por município: Alegrete, Bagé, Cacequi, Canguçu, Cruz Alta, Dom Pedrito, Encruzilhada do Sul, Espumoso, Frederico Westphalen, Getúlio Vargas, Júlio de Castilhos, Lagoa Vermelha, Lavras do Sul, Rosário do Sul, Santana do Livramento, Santa Vitória do Palmar, Santiago, Santo Cristo, São Francisco de Assis, São Vicente do Sul, Sobradinho e Taquara) | R\$ 600.000    | R\$ 13.200.000 |



## FORTALECIMENTO DA POLÍCIA PENAL: AMPLIAÇÃO DO QUADRO DE ESPINGARDAS E EQUIPAMENTOS TÁTICOS

**Órgão responsável:** Secretaria de Sistemas Penal e Socioeducativo

**Escopo:** Aquisição de espingardas calibre .12, capacetes balísticos e joelheiras para a Polícia Penal do Rio Grande do Sul, a fim de dirimir os riscos inerentes à segurança dos servidores penitenciários e da sociedade como um todo, em consonância com a melhoria contínua e excelência da instituição.

**Valor Total:** R\$ 7.130.000

**Beneficiários:** Policiais penais e população carcerária.

**Abrangência/Territorialização da Execução:** Canoas, Caxias do Sul, Charqueadas, Passo Fundo, Pelotas, Porto Alegre, Santa Cruz do Sul, Santa Maria, Santana do Livramento e Santo Ângelo

**Prazo de Execução:** 36 meses

| <b>Objeto:</b> Aquisição de armamento e equipamento tático para a SUSEPE/Polícia Penal.   |                       |                       |
|---|-----------------------|-----------------------|
| <b>Entrega</b>  | <b>Valor unitário</b> | <b>Valor estimado</b> |
| 440 joelheiras adquiridas (80 para Porto Alegre; 40 para cada um dos municípios a seguir: Canoas, Caxias do Sul, Charqueadas, Passo Fundo, Pelotas, Santa Cruz do Sul, Santa Maria, Santana do Livramento, Santo Ângelo)                          | R\$ 141               | R\$ 62.000            |
| 1200 espingardas calibre .12 adquiridas (Porto Alegre - 290; Canoas - 100; Caxias do Sul - 100 ; Charqueadas - 210; Passo Fundo - 100; Pelotas - 100; Santa Cruz do Sul - 100; Santa Maria - 100; Santana do Livramento - 210; Santo Ângelo - 90) | R\$ 5.032             | R\$ 6.039.000         |
| 210 capacetes adquiridos (Caxias do Sul - 28; Charqueadas - 28; Porto Alegre - 27; Pelotas - 23; Santana do Livramento - 22; Santo Ângelo - 22; Canoas - 15; Passo Fundo - 15; Santa Cruz do Sul - 15; Santa Maria - 15)                          | R\$ 4.900             | R\$ 1.029.000         |



## FORTALECIMENTO DA POLÍCIA PENAL: AMPLIAÇÃO E MODERNIZAÇÃO DA FROTA DE VIATURAS-CELA

**Órgão responsável:** Secretaria de Sistemas Penal e Socioeducativo

**Escopo:** Aquisição de viaturas-cela para o transporte de pessoas privadas de liberdade pela SUSEPE/Polícia Penal do RS, objetivando proporcionar maior capacidade, qualidade e segurança nas movimentações e modernizar a frota da instituição.

**Valor Total:** R\$ 6.170.000

**Beneficiários:** Pessoas privadas de liberdade e Agentes Penitenciários Estaduais.

**Abrangência/Territorialização da Execução:** Canoas, Caxias do Sul, Charqueadas, Passo Fundo, Pelotas, Porto Alegre, Santa Cruz do Sul, Santa Maria, Santana do Livramento e Santo Ângelo.

**Prazo de Execução:** 36 meses

| <b>Objeto:</b> Aquisição de viaturas-cela para transporte de presos para a SUSEPE/Polícia Penal.   |                |                |
|--|----------------|----------------|
| Entrega  | Valor unitário | Valor estimado |
| 22 viaturas-cela adquiridas (04 para Porto Alegre; 02 para cada um dos municípios a seguir: Canoas, Caxias do Sul, Charqueadas, Passo Fundo, Pelotas, Santa Cruz do Sul, Santa Maria, Santana do Livramento, Santo Ângelo) | R\$ 280.450    | R\$ 6.170.000  |



## POLÍCIA PENAL MAIS PRESENTE: UNIDADES MÓVEIS DE MONITORAÇÃO ELETRÔNICA

**Órgão responsável:** Secretaria de Sistemas Penal e Socioeducativo

**Escopo:** Aquisição de Unidades Móveis de Monitoração Eletrônica itinerante, com a finalidade de sanar as dificuldades dos casos em que o atendimento às pessoas monitoradas não seja possível de ser realizado nas Centrais de Monitoração do Estado.

**Valor Total:** R\$ 5.400.000

**Beneficiários:** Presos sob o regime de monitoração eletrônica.

**Abrangência/Territorialização da Execução:** Caxias do Sul, Novo Hamburgo, Passo Fundo, Pelotas, Porto Alegre, Santa Cruz do Sul, Santa Maria, Santana do Livramento e Santo Ângelo.

**Prazo de Execução:** 30 meses

| <b>Objeto:</b> Aquisição de Unidades Móveis de Monitoração Eletrônica itinerante.   |                       |                       |
|---|-----------------------|-----------------------|
| <b>Entrega</b>  | <b>Valor unitário</b> | <b>Valor estimado</b> |
| 09 unidades Móveis adquiridas (01 para cada município: Caxias do Sul, Novo Hamburgo, Passo Fundo, Pelotas, Porto Alegre, Santa Cruz do Sul, Santa Maria, Santana do Livramento, Santo Ângelo) | R\$ 600.000           | R\$ 5.400.000         |





# FORTALECIMENTO DA POLÍCIA PENAL: AQUISIÇÃO DE MUNIÇÕES PARA TREINAMENTO CONTINUADO DOS SERVIDORES

**Órgão responsável:** Secretaria de Sistemas Penal e Socioeducativo

**Escopo:** Aquisição de munições para os treinamentos continuados dos servidores da Polícia Penal do RS, a fim de aumentar a quantidade disponível de munições a serem utilizadas pelos servidores nos treinamentos continuados, alinhado ao Planejamento Estratégico da Instituição.

**Valor Total:** R\$ 3.650.700

**Beneficiários:** Pessoas privadas de liberdade e agentes penitenciários.

**Abrangência/Territorialização da Execução:** Estado

**Prazo de Execução:** 36 meses

**Objeto:** Aquisição de munições para os treinamentos continuados dos servidores da Superintendência dos Serviços Penitenciários (SUSEPE).

| Entrega                         | Valor estimado |
|---------------------------------|----------------|
| Cartuchos e munições adquiridas | R\$ 3.650.700  |



# ZELADORIA DO PATRIMÔNIO CULTURAL DA CAPELA DA PENITENCIÁRIA ESTADUAL FEMININA MADRE PELLETIER

**Órgão responsável:** Secretaria de Sistemas Penal e Socioeducativo

**Escopo:** Ofertar cursos de capacitação a apenadas em Zeladoria do Patrimônio Cultural e promover a recuperação e restauração da Capela Bom Pastor, da Penitenciária Estadual Feminina Madre Pelletier. A capela é patrimônio tombado pelo IPHAE por sua arte sacra, mas se encontra em deterioração.

**Valor Total:** R\$ 1.500.000

**Beneficiários:** Apenadas que cumprem pena na Penitenciária Estadual Feminina Madre Pelletier.

**Abrangência/Territorialização da Execução:** Porto Alegre

**Prazo de Execução:** 18 meses

**Objeto:** Cursos de capacitação das apenadas para concepção, construção e produção de um canteiro de Zeladoria do Patrimônio Cultural.

| Entrega                                  | Valor estimado |
|--|----------------|
| Horas de curso de capacitação adquiridas | R\$ 1.500.000  |



## APARELHAMENTO EM ATENDIMENTO PRÉ-HOSPITALAR NO ÂMBITO DO SISTEMA PRISIONAL

**Órgão responsável:** Secretaria de Sistemas Penal e Socioeducativo

**Escopo:** Aquisição de aparelhamento específico para qualificar o Atendimento Pré-Hospitalar por parte dos servidores da Polícia Penal, buscando salvar vidas e reduzir danos às pessoas em casos de necessidade de atendimento de emergência.

**Valor Total:** R\$ 498.600

**Beneficiários:** População carcerária e servidores da Polícia Penal que realizem o curso de Atendimento Pré-Hospitalar.

**Abrangência/Territorialização da Execução:** Arroio dos Ratos, Bagé, Canoas, Caxias do Sul, Charqueadas, Erechim, Ijuí, Montenegro, Osório, Passo Fundo, Pelotas, Porto Alegre, Rio Grande, Santa Maria, Sapucaia do Sul, Uruguaiana e Venâncio Aires

**Prazo de Execução:** 36 meses

| <b>Objeto:</b> Aquisição de aparelhagem de Atendimento Pré-Hospitalar.  |                       |                       |
|---|-----------------------|-----------------------|
| <b>Entrega</b>  | <b>Valor unitário</b> | <b>Valor estimado</b> |
| 22 desfibriladores portáteis adquiridos (Charqueadas - 03; Canoas - 02; Caxias do Sul - 02; Porto Alegre - 02; e 01 unidade para cada um dos municípios a seguir: Arroio dos Ratos, Bagé, Erechim, Ijuí, Montenegro, Osório, Passo Fundo, Pelotas, Rio Grande, Santa Maria, Sapucaia do Sul, Uruguaiana, Venâncio Aires.) | R\$ 13.000            | R\$ 286.000           |
| 500 Torniquetes adquiridos  | R\$ 350               | R\$ 175.000           |
| 3 Simuladores de Braço para Controle de Hemorragia adquiridos   | R\$ 7.200             | R\$ 21.600            |
| 2 Pacotes família de Ressuscitação Cardiopulmonar adquiridos  | R\$ 8.000             | R\$ 16.000            |



## QUALIFICAÇÃO PROFISSIONAL DE SOCIOEDUCANDOS

**Órgão responsável:** Fundação de Atendimento Socioeducativo

**Escopo:** Contratação de cursos de educação profissional para os socioeducandos, considerando suas habilidades e interesses, além das tendências de mercado, contribuindo para preparar os adolescentes para o mundo do trabalho e a vida digna em sociedade.

**Valor Total:** R\$ 1.800.000

**Beneficiários:** Adolescentes e jovens adultos em atendimento nos Centros de Atendimento Socioeducativo de Internação da FASE/RS.

**Abrangência/Territorialização da Execução:** Estado

**Prazo de Execução:** 12 meses

| <b>Objeto:</b> Cursos de educação profissional para socioeducandos.                         |                       |
|---|-----------------------|
| <b>Entrega</b>  | <b>Valor estimado</b> |
| 56 cursos profissionalizantes para unidades de internação provisória da FASE/RS contratados | R\$ 1.600.000         |
| 56 cursos profissionalizantes para unidades de semiliberdade da FASE/RS contratados         | R\$ 200.000           |



## VEÍCULOS PARA SOCIOEDUCAÇÃO

**Órgão responsável:** Fundação de Atendimento Socioeducativo

**Escopo:** Aquisição de novos veículos para a FASE/RS visando aumentar a segurança em deslocamentos de socioeducandos, como audiências presenciais, consultas médicas, visitas domiciliares ou transferências entre unidades, conforme exigências da medida socioeducativa.

**Valor Total:** R\$ 1.500.000

**Beneficiários:** Adolescentes e servidores estaduais.

**Abrangência/Territorialização da Execução:** Estado

**Prazo de Execução:** 12 meses

| <b>Objeto:</b> Aquisição de veículos automotores de 7 lugares. |                       |                       |
|--|-----------------------|-----------------------|
| <b>Entrega</b>   | <b>Valor unitário</b> | <b>Valor estimado</b> |
| 10 veículos automotores adquiridos                             | R\$ 150.000           | R\$ 1.500.000         |



# AMPLIAÇÃO DO SISTEMA DE VIDEOMONITORAMENTO NA FUNDAÇÃO DE ATENDIMENTO SOCIOEDUCATIVO

**Órgão responsável:** Fundação de Atendimento Socioeducativo

**Escopo:** As unidades de internação da Fundação de Atendimento Socioeducativo o Rio Grande do Sul (FASE/RS) contam com sistema de videomonitoramento, com o objetivo de garantir a segurança dos socioeducandos, familiares e funcionários. Todavia, observa-se a imperiosa necessidade de extensão, ampliação deste sistema. Acreditamos que a ampliação do videomonitoramento irá contribuir para melhorar a segurança institucional em todo o Rio Grande do Sul. Assim, a proposta visa a contratação de empresa para diagnóstico, aquisição e instalação de equipamentos de videomonitoramento na FASE/RS.

**Valor Total:** R\$ 985.000

**Beneficiários:** Adolescentes, familiares e servidores estaduais.

**Abrangência/Territorialização da Execução:** Estado

**Prazo de Execução:** 27 meses

| <b>Objeto:</b> Diagnóstico, aquisição e instalação de equipamentos de videomonitoramento na FASE/RS. |                       |
|--|-----------------------|
| <b>Entrega</b>   | <b>Valor estimado</b> |
| Videomonitoramento implantado  | R\$ 985.000           |



## APARELHAMENTO PARA A SEGURANÇA DO SISTEMA SOCIOEDUCATIVO

**Órgão responsável:** Fundação de Atendimento Socioeducativo

**Escopo:** Aquisição de radiocomunicadores e de portais detectores de metal para aprimorar a segurança institucional e contribuir para a garantia de direitos dos adolescentes e jovens atendidos na FASE/RS, tornando a comunicação entre os agentes socioeducadores mais efetiva e ágil.

**Valor Total:** R\$ 200.000

**Beneficiários:** Adolescentes e jovens que cumprem medidas de internação e semiliberdade, além dos servidores estaduais.

**Abrangência/Territorialização da Execução:** Estado

**Prazo de Execução:** 12 meses

| <b>Objeto:</b> Aquisição de radiocomunicadores e de portais de detector de metal |                       |
|--|-----------------------|
| <b>Entrega</b>   | <b>Valor estimado</b> |
| 03 portais metálicos adquiridos  | R\$ 80.300            |
| 251 radiocomunicadores adquiridos  | R\$ 119.700           |



# TRABALHO E DESENVOLVIMENTO PROFISSIONAL







# RS RENDA LEGAL - LEGALIZAÇÃO E CAPACITAÇÃO PARA AMBULANTES



**Órgão responsável:** Secretaria de Trabalho e Desenvolvimento Profissional

**Escopo:** Regularizar a situação de ambulantes informais de venda de alimentos e ampliar sua capacidade empreendedora para obtenção de renda digna, promovendo capacitação em formalização do MEI, gestão de negócios, atendimento às normas de manipulação de alimentos e cumprimento da legislação em prevenção de incêndios.

**Valor Total:** R\$ 5.261.000

**Beneficiários:** Vendedores ambulantes de alimentos, maiores de 18 anos, inscritos no CadÚnico, atuando em informalidade, moradores de municípios em calamidade pública, atingidos pela enchente.

**Abrangência/Territorialização da Execução:** Arroio do Meio, Canoas, Eldorado do Sul, Encantado, Estrela, Guaíba, Lajeado, Montenegro, Novo Hamburgo, Porto Alegre, Rio Pardo, Santa Cruz do Sul, Sapucaia do Sul e São Leopoldo

**Prazo de Execução:** 30 meses

| <b>Objeto:</b> Cadastramento, regularização, capacitação e equipamentos a ambulantes que atuam no comércio de alimentos.                   |                       |
|--|-----------------------|
| <b>Entrega</b>   | <b>Valor estimado</b> |
| 800 vendedores ambulantes equipados com kit utensílios, carrinho para venda de alimentos e vestuário                                       | R\$ 3.552.000         |
| 800 vendedores ambulantes capacitados em combate e prevenção a incêndios, em gestão e atendimento ao cliente e em manipulação de alimentos | R\$ 1.389.000         |
| 800 vendedores ambulantes atendidos por serviços de consultoria jurídica e contábil  | R\$ 320.000           |



## DIVERSIDADANIA



**Órgão responsável:** Secretaria de Trabalho e Desenvolvimento Profissional

**Escopo:** Proporcionar capacitação profissional em TI ao público LGBTQIA+ em situação de vulnerabilidade, oferecendo 6 meses de bolsa de meio salário mínimo, bem como criar o selo "Empresa parceira da Diversidade Sexual e de Gênero" para adesão de empresas ao projeto e inclusão da População LGBTQIA+ em seu quadro funcional.

**Valor Total:** R\$ 1.527.000

**Beneficiários:** População LGBTQIA+ em situação de vulnerabilidade social moradora dos municípios em situação de calamidade pública.

**Abrangência/Territorialização da Execução:** Canoas, Caxias do Sul, Esteio, Guaíba, Pelotas, Porto Alegre, Rio Grande e Santa Maria

**Prazo de Execução:** 24meses

| <b>Objeto:</b> Inserção da população LGBTQIA+ no mercado de TI.   |                       |
|---|-----------------------|
| <b>Entrega</b>  | <b>Valor estimado</b> |
| Capacitação em TI ofertada para 200 pessoas LGBTQIA+  | R\$ 600.000           |
| 200 bolsas concedidas para pessoas LGBTQIA+ participarem da capacitação   | R\$ 902.000           |
| 50 Selos de "Empresa Parceira da Diversidade Sexual e de Gênero" concedidos para empresas que empregarem pessoas LGBTQIA+ | R\$ 25.000            |



## KITANDAS E COMUNIDADES



**Órgão responsável:** Secretaria de Trabalho e Desenvolvimento Profissional

**Escopo:** Implantação de quitandas gerenciadas por mulheres, incluindo sua capacitação e qualificação, bem como apoio, por meio de uma OSC, sobre compras e logística coletiva e no assessoramento à gestão, incluindo aquisição de produtos da economia solidária e alimentos diversificados, comercializados a um preço acessível e com pagamento justo aos produtores.

**Valor Total:** R\$ 3.500.000

**Beneficiários:** Mulheres chefes de família moradoras de periferias atingidas pela calamidade pública.

**Abrangência/Territorialização da Execução:** Estado

**Prazo de Execução:** 41 meses

| <b>Objeto:</b> Geração de trabalho e renda por meio da instalação física de quitandas para mulheres em situação de vulnerabilidade social nas periferias urbanas. |                       |
|---|-----------------------|
| <b>Entrega</b>  | <b>Valor estimado</b> |
| 50 quitandas disponibilizadas   | R\$ 3.000.000         |
| 50 mulheres capacitadas para a gestão do negócio, economia solidária, armazenamento e manipulação de alimentos  | R\$ 500.000           |



# ARTESÃO EM FOCO NO DESENVOLVIMENTO PROFISSIONAL



**Órgão responsável:** Secretaria de Trabalho e Desenvolvimento Profissional

**Escopo:** Qualificar artesãos moradores dos municípios em situação de calamidade pública para o mercado contemporâneo, estimulando a criação de novos produtos, propiciando o aumento de sua renda, ampliando a visibilidade do artesanato gaúcho e estimulando a inclusão de novos artesãos.

**Valor Total:** R\$ 500.000

**Beneficiários:** Artesãos do Rio Grande do Sul, moradores dos municípios em situação de calamidade pública.

**Abrangência/Territorialização da Execução:** Estado

**Prazo de Execução:** 26 meses

| <b>Objeto:</b> Realização de workshops com a finalidade de capacitação dos artesãos. |                |
|--|----------------|
| Entrega  | Valor estimado |
| 3000 artesãos capacitados nas principais regiões do estado.                          | R\$ 500.000    |



## MULHERES NA INDÚSTRIA

**Órgão responsável:** Secretaria de Trabalho e Desenvolvimento Profissional

**Escopo:** Capacitar, qualificar e inserir no mercado de trabalho mulheres em ciclo de violência doméstica, a fim de criar condições para a libertação das vítimas por meio da independência econômica e do desenvolvimento profissional.

**Valor Total:** R\$ 6.420.000

**Beneficiários:** Mulheres em situação de vulnerabilidade socioeconômica e/ou em medida socioprotetiva, indicadas pela Defensoria Pública.

**Abrangência/Territorialização da Execução:** Estado

**Prazo de Execução:** 40 meses

| <b>Objeto:</b> Capacitação para o trabalho e qualificação de habilidades técnicas e sociocomportamentais para mulheres em ciclo de violência doméstica. |                       |
|---|-----------------------|
| <b>Entrega</b>  | <b>Valor estimado</b> |
| 18.000 cestas básicas distribuídas para mulheres incluídas no projeto, por 18 meses   | R\$ 1.800.000         |
| Assistência social e psicológica ofertada para 50 grupos de mulheres, por 6 meses   | R\$ 300.000           |
| 1.000 mulheres com capacitação profissional realizada   | R\$ 3.000.000         |
| 1.000 mulheres com vale transporte recebido para cursarem as capacitações   | R\$ 1.320.000         |



## CARRETAS DO SABER

**Órgão responsável:** Secretaria de Trabalho e Desenvolvimento Profissional

**Escopo:** Contribuir para atender demandas de qualificação e requalificação profissional por meio das Carretas do Saber, que são veículos equipados com sala de aula, laboratório, recursos audiovisuais e conexão à internet, possibilitando o acesso a conhecimentos e práticas profissionais de qualidade nas diferentes regiões do estado.

**Valor Total:** R\$ 3.000.000

**Beneficiários:** População moradora do Rio Grande do Sul interessada em qualificação e requalificação profissional.

**Abrangência/Territorialização da Execução:** Estado

**Prazo de Execução:** 26 meses

| <b>Objeto:</b> Fomento a realização de cursos de qualificação e requalificação profissional, teórica e prática, por meio da aquisição de veículos adaptados. |                       |
|--|-----------------------|
| <b>Entrega</b>   | <b>Valor estimado</b> |
| Carreta equipada adquirida   | R\$ 2.000.000         |
| 2.000 trabalhadores qualificados   | R\$ 1.000.000         |



## MEI RS: CONSULTORIA E PLANEJAMENTO DE NEGÓCIOS

**Órgão responsável:** Secretaria de Trabalho e Desenvolvimento Profissional

**Escopo:** Proporcionar capacitação em Finanças, Marketing ou Estratégia a MEIs, buscando propiciar que se mantenham estáveis no mercado, reduzindo sua vulnerabilidade socioeconômica e fomentando que possam gerar empregabilidade e ampliar o negócio, passando a se constituírem como microempresas.

**Valor Total:** R\$ 2.450.000

**Beneficiários:** MEI's constituídos entre os anos de 2021 e o primeiro semestre de 2023, localizados em municípios com menor IDHM, com priorização aos atingidos pela calamidade pública.

**Abrangência/Territorialização da Execução:** Estado

**Prazo de Execução:** 14 meses

| <b>Objeto:</b> Capacitação de MEIs em Finanças, Marketing ou Estratégia.   |                       |
|--|-----------------------|
| <b>Entrega</b>   | <b>Valor estimado</b> |
| Consultoria gratuita em Finanças, Marketing ou Estratégia, ofertada para 1000 MEIs, para posicionamento do produto no mercado. | R\$ 2.450.000         |



## QUALIFICAÇÃO DE PESCADORES ARTESANAIS

**Órgão responsável:** Secretaria de Trabalho e Desenvolvimento Profissional

**Escopo:** Proporcionar cursos profissionalizantes para pescadores artesanais a fim de lhes proporcionar maior dignidade e beneficiar o processamento e a venda do pescado, bem como adquirir equipamentos às associações para que os pescadores empreendam suas atividades com maior autonomia e estruturam o seu empreendimento.

**Valor Total:** R\$ 500.000

**Beneficiários:** Pescadores artesanais em situação de vulnerabilidade social.

**Abrangência/Territorialização da Execução:** Estado

**Prazo de Execução:** 24 meses

| <b>Objeto:</b> Qualificação de pescadores artesanais como gestores e empreendedores e aquisição de equipamentos para estruturar empreendimentos de pesca. |                |
|---|----------------|
| Entrega   | Valor estimado |
| 01 barco adquirido  | R\$ 200.000    |
| 500 pescadores capacitados em pesca artesanal, beneficiamento, processamento e venda do pescado   | R\$ 250.000    |
| 500 pescadores beneficiados com coletes, redes, anzóis e varas de pescaria  | R\$ 50.000     |





## JOVEM NO CAMPO RS

**Órgão responsável:** Secretaria de Trabalho e Desenvolvimento Profissional

**Escopo:** Qualificar jovens agricultores em empreendedorismo rural, promovendo a sucessão rural e fomentando a agricultura familiar, de modo a ampliar a produção de alimentos e evitar o êxodo rural e suas consequências sociais.

**Valor Total:** R\$ 500.000

**Beneficiários:** Filhos, filhas e parentes de agricultores ou jovens oriundos de áreas rurais interessados em assumir a sucessão de propriedades rurais.

**Abrangência/Territorialização da Execução:** Estado

**Prazo de Execução:** 12 meses

**Objeto:** Cursos de qualificação em empreendedorismo rural para fomento à sucessão rural.

| Entrega   | Valor estimado |
|---|----------------|
| 200 jovens potenciais sucessores capacitados em curso de empreendedorismo rural | R\$ 500.000    |



## TRABALHO LEGAL

**Órgão responsável:** Secretaria de Trabalho e Desenvolvimento Profissional

**Escopo:** Conscientizar produtores rurais e populações locais, por meio de oficinas e seminários, com o fim de evitar condições degradantes de trabalho.

**Valor Total:** R\$ 420.000

**Beneficiários:** Empregadores rurais.

**Abrangência/Territorialização da Execução:** Estado

**Prazo de Execução:** 24 meses

**Objeto:** Realização de oficinas em período prévio a safras para a conscientização preventiva de produtores rurais e da população local.

| Entrega   | Valor estimado |
|---|----------------|
| 28 seminários e oficinas para prevenção de trabalho degradante realizados | R\$ 420.000    |



## RS MERCADO DIGITAL

**Órgão responsável:** Secretaria de Trabalho e Desenvolvimento Profissional

**Escopo:** Qualificação de 15 mil microempreendedores em Marketing Digital para produção de conteúdo para redes sociais, compreendendo curso teórico online e oficina prática.

**Valor Total:** R\$ 380.000

**Beneficiários:** 5.000 microempreendedores individuais e microempresários por ano, totalizando 15.000 em 3 anos.

**Abrangência/Territorialização da Execução:** Estado

**Prazo de Execução:** 40 meses

| <b>Objeto:</b> Qualificação de microempreendedores em Marketing Digital.      |                       |
|---|-----------------------|
| <b>Entrega</b>  | <b>Valor estimado</b> |
| Curso online, de 396 horas, sobre Marketing Digital e supervisão das oficinas | R\$ 100.000           |
| Oficina prática, de 216 horas, sobre produção de conteúdo para redes sociais  | R\$ 280.000           |



# QUALIFICAÇÃO SOCIAL E PROFISSIONAL



**Órgão responsável:** Fundação Gaúcha do Trabalho e Ação Social

**Escopo:** Promoção de cursos de qualificação profissional, a fim de proporcionar melhores condições de inserção, reinserção e permanência do trabalhador no mercado de trabalho, assim como contribuir para fortalecimento de uma economia sustentável.

**Valor Total:** R\$ 3.600.000

**Beneficiários:** Trabalhadores desempregados.

**Abrangência/Territorialização da Execução:** Alegrete, Camaquã, Caxias do Sul, Novo Hamburgo, Osório, Passo Fundo, Pelotas, Santa Cruz do Sul, Santa Maria e Santo Ângelo

**Prazo de Execução:** 18 meses

| <b>Objeto:</b> Cursos de qualificação social e profissional ofertados, com foco em desenvolvimento sustentável e economia verde. |                |
|--|----------------|
| Entrega  | Valor estimado |
| 1800 trabalhadores desempregados capacitados   | R\$ 3.600.000  |



# REAPARELHAMENTO E ATUALIZAÇÃO DO PARQUE DE TECNOLOGIA DA INFORMAÇÃO DA FGTAS

**Órgão responsável:** Fundação Gaúcha do Trabalho e Ação Social

**Escopo:** Reaparelhar o parque de TI da FGTAS para atender as carências existentes na Sede e nas Agências FGTAS/Sine, visando um melhor atendimento ao trabalhador e a eficiência no desempenho das atividades administrativas e operacionais.

**Valor Total:** R\$ 5.314.000

**Beneficiários:** Empregados da FGTAS e funcionários cedidos pelas prefeituras através de Termo de Cooperação Técnica.

**Abrangência/Territorialização da Execução:** Estado

**Prazo de Execução:** 12 meses

**Objeto:** Aquisição de computadores e notebooks para atender a demanda de atividades dos funcionários da FGTAS.

| Entrega                     | Valor estimado |
|-----------------------------|----------------|
| 700 computadores adquiridos | R\$ 4.536.000  |
| 280 notebooks adquiridos    | R\$ 778.000    |



## VITRINE DO ARTESANATO GAÚCHO

**Órgão responsável:** Fundação Gaúcha do Trabalho e Ação Social

**Escopo:** Instalação de espaços denominados Vitrine do Artesanato Gaúcho em locais de grande circulação de turistas e pessoas, visando atrair consumidores, gerar renda para os artesãos e contribuir para a recuperação econômica do RS.

**Valor Total:** R\$ 4.060.000

**Beneficiários:** Artesãos cadastrados no Programa Gaúcho de Artesanato (PGA).

**Abrangência/Territorialização da Execução:** Estado

**Prazo de Execução:** 20 meses

**Objeto:** Criação de espaços, denominados "Vitrine do Artesanato Gaúcho", estrategicamente localizados para a comercialização de produtos artesanais.

| Entrega                                     | Valor estimado |
|---|----------------|
| 9 estruturas da Vitrine (quiosque) montadas | R\$ 4.060.000  |



## CASA DO ARTESÃO - ESPAÇO DE EXPOSIÇÃO DO ARTESANATO REGIONAL

**Órgão responsável:** Fundação Gaúcha do Trabalho e Ação Social

**Escopo:** Disponibilização de espaços-conceito para os artesãos, visando tornarem-se referência para a comercialização do artesanato gaúcho, a fim de contribuir para o desenvolvimento regional, a divulgação da cultura local, a potencialização do turismo e a geração de trabalho e renda.

**Valor Total:** R\$ 2.430.000

**Beneficiários:** Artesãos cadastrados no Programa Gaúcho de Artesanato (PGA).

**Abrangência/Territorialização da Execução:** Estado

**Prazo de Execução:** 18 meses

| <b>Objeto:</b> Disponibilização de projeto de espaço conceito - Casa do Artesão, para uso em imóveis cedidos pelo poder público a associações de artesãos, contemplando adequações nos espaços e mobiliário de exposição. |                |
|---|----------------|
| Entrega   | Valor estimado |
| 09 adequações de espaço e mobiliário concluídas   | R\$ 2.250.000  |
| 09 divulgações realizadas   | R\$ 135.000    |
| 09 Projetos Conceito elaborados   | R\$ 45.000     |



# INCLUSÃO SOCIAL DE IMIGRANTES POR MEIO DO TRABALHO

**Órgão responsável:** Fundação Gaúcha do Trabalho e Ação Social

**Escopo:** Oportunizar o acesso a cursos de Língua Portuguesa e qualificação profissional, buscando auxiliar no processo de cidadania e garantia de direitos dos imigrantes, em especial haitianos, senegaleses e venezuelanos, bem como contribuir para sua inclusão social por meio do trabalho.

**Valor Total:** R\$ 2.195.000

**Beneficiários:** Imigrantes e refugiados residentes no Rio Grande do Sul.

**Abrangência/Territorialização da Execução:** Estado

**Prazo de Execução:** 18 meses

| <b>Objeto:</b> Oferta de cursos de Língua Portuguesa e qualificação profissional aos imigrantes e refugiados residentes no RS. |                       |
|--|-----------------------|
| <b>Entrega</b>   | <b>Valor estimado</b> |
| 324 Bolsas Auxílio Imigrante disponibilizados  | R\$ 663.000           |
| 27 cursos de capacitação profissional ofertados  | R\$ 790.000           |
| 27 capacitações em Língua Portuguesa com foco no mundo do trabalho ofertadas   | R\$ 175.000           |
| Serviço de monitores para recreação contratado   | R\$ 567.000           |





## FEIRAS REGIONAIS DE ARTESANATO - VALORIZANDO TRADIÇÕES CULTURAIS

**Órgão responsável:** Fundação Gaúcha do Trabalho e Ação Social

**Escopo:** Promoção de feiras de artesanato em diferentes regiões do RS, a fim de comercializar e divulgar produtos artesanais e alimentícios, contribuindo para gerar trabalho e renda e fomentar novos espaços mercadológicos para essa atividade.

**Valor Total:** R\$ 2.090.000

**Beneficiários:** Artesãos cadastrados e com carteira vigente do Programa Gaúcho de Artesanato - PGA.

**Abrangência/Territorialização da Execução:** Estado

**Prazo de Execução:** 24 meses

| <b>Objeto:</b> Promoção e realização de Feiras Regionais de Artesanato no Rio Grande do Sul. |                       |
|--|-----------------------|
| <b>Entrega</b>   | <b>Valor estimado</b> |
| Serviços gráficos contratados  | R\$ 127.600           |
| Serviços de locação de infraestrutura contratados  | R\$ 1.749.000         |
| Serviços de publicidade contratados  | R\$ 213.400           |



# QUALIFICAÇÃO DA MULHER EM SITUAÇÃO DE VULNERABILIDADE - AS CORES DA SOLIDARIEDADE

**Órgão responsável:** Fundação Gaúcha do Trabalho e Ação Social

**Escopo:** Proporcionar desenvolvimento pessoal e profissional para mulheres em situação de vulnerabilidade no aprendizado de uma forma de produção de trabalho e renda através da pintura em tela.

**Valor Total:** R\$ 1.095.000

**Beneficiários:** Mulheres a partir de 16 anos, com inscrição no CadÚnico.

**Abrangência/Territorialização da Execução:** Estado

**Prazo de Execução:** 23 meses

**Objeto:** Capacitação profissional teórica/prática por meio de curso de pintura em tela para mulheres em situação de vulnerabilidade.

| Entrega   | Valor estimado |
|---|----------------|
| 510 Kits de materiais para uso durante a capacitação adquiridos | R\$ 728.000    |
| Contratação de artesãos instrutores realizada                   | R\$ 367.000    |



## FEIRA NACIONAL DO PROGRAMA DO ARTESANATO BRASILEIRO

**Órgão responsável:** Fundação Gaúcha do Trabalho e Ação Social

**Escopo:** Promoção e realização da primeira Feira Nacional do Programa do Artesanato Brasileiro durante a Expoiner, promovendo maior visibilidade ao setor artesanal, comercialização e diversidade cultural gaúcha e brasileira.

**Valor Total:** R\$ 994.000

**Beneficiários:** Artesãos registrados no Programa do Artesanato Brasileiro.

**Abrangência/Territorialização da Execução:** Esteio

**Prazo de Execução:** 18 meses

**Objeto:** Promoção e realização da primeira Feira Nacional do Programa do Artesanato Brasileiro no RS, durante a Expoiner

| Entrega                        | Valor estimado |
|--------------------------------|----------------|
| Serviço de montagem contratado | R\$ 994.000    |



# CATÁLOGO DE ARTESÃOS E PRODUTOS TÍPICOS REGIONAIS

**Órgão responsável:** Fundação Gaúcha do Trabalho e Ação Social

**Escopo:** Fomento à comercialização do artesanato gaúcho por meio da disponibilização de um catálogo de artesãos e produtos típicos regionais, a fim de divulgar trabalhos de destaque, de qualidade e de referência às diferentes culturas preservadas no RS.

**Valor Total:** R\$ 880.000

**Beneficiários:** Artesãos e artesãs inscritos no Programa Gaúcho de Artesanato (PGA).

**Abrangência/Territorialização da Execução:** Estado

**Prazo de Execução:** 20 meses

| <b>Objeto:</b> Catálogo, em versão física e digital, de artesãos e produtos típicos regionais. |                       |
|--|-----------------------|
| <b>Entrega</b>   | <b>Valor estimado</b> |
| 22.000 catálogos produzidos (versão física)  | R\$ 880.000           |



## PROJETO ORIENTA

**Órgão responsável:** Fundação Gaúcha do Trabalho e Ação Social

**Escopo:** Qualificação social de trabalhadores por meio de vídeos de orientação sobre o mundo do trabalho nas salas de espera das Agências FGTAS/Sine, como estratégia para qualificar sua inserção laboral.

**Valor Total:** R\$ 695.000

**Beneficiários:** Trabalhadores atendidos na rede FGTAS/Sine.

**Abrangência/Territorialização da Execução:** Estado

**Prazo de Execução:** 12 meses

| <b>Objeto:</b> Exibição de material de orientação para o mundo do trabalho nas salas de espera das Agências FGTAS/Sine |                       |
|--|-----------------------|
| <b>Entrega</b>   | <b>Valor estimado</b> |
| 160 Smart TVs e equipamentos auxiliares adquiridos   | R\$ 645.000           |
| 24 vídeos contratados  | R\$ 50.000            |



# QUALIFICAÇÃO E APOIO PARA EMPREENDEDORES DE COMUNIDADES DE BAIXA RENDA

**Órgão responsável:** Fundação Gaúcha do Trabalho e Ação Social

**Escopo:** Implementação de programa de qualificação e capacitação para empreendedores que atuam em comunidades de baixa renda, com vistas à manutenção, sobrevivência e expansão de seus negócios.

**Valor Total:** R\$ 630.000

**Beneficiários:** Pequenos empreendedores com negócios instalados em comunidades de baixa renda.

**Abrangência/Territorialização da Execução:** Estado

**Prazo de Execução:** 28 meses

**Objeto:** Oferta de qualificação e capacitação para pequenos empreendedores que atuam em comunidades de baixa renda.

| Entrega                               | Valor estimado |
|---------------------------------------|----------------|
| 4.104 horas de capacitações ofertadas | R\$ 630.000    |



## ARTESÃO EMPREENDEDOR DIGITAL

**Órgão responsável:** Fundação Gaúcha do Trabalho e Ação Social

**Escopo:** Qualificar a atuação dos artesãos gaúchos no mercado, otimizando seus negócios por meio de capacitações para a inserção digital com inclusão, administração e operacionalização de plataforma e-commerce integrada ao Portal do Artesanato Gaúcho.

**Valor Total:** R\$ 624.000

**Beneficiários:** Artesãos participantes de iniciativas coletivas, cadastrados no Programa Gaúcho de Artesanato - PGA e no Programa do Artesanato Brasileiro - PAB; empreendedores do segmento da economia solidária.

**Abrangência/Territorialização da Execução:** Estado

**Prazo de Execução:** 18 meses

| <b>Objeto:</b> Assessoramento e capacitações para a inserção digital de artesãos e uso de plataforma e-commerce integrada ao Portal do Artesanato Gaúcho. |                       |
|---|-----------------------|
| <b>Entrega</b>  | <b>Valor estimado</b> |
| 1920 horas de consultoria contratadas para curso de inclusão digital  | R\$ 144.000           |
| Curso ofertado sobre a ferramenta de e-commerce no Portal do Artesanato Gaúcho (6400 horas)   | R\$ 480.000           |



## INCENTIVO, APOIO E ASSESSORAMENTO AO TERCEIRO SETOR

**Órgão responsável:** Fundação Gaúcha do Trabalho e Ação Social

**Escopo:** Apoio na gestão, organização e planejamento de projetos coletivos sociais da área do artesanato e da economia solidária, com direcionamento na captação de recursos junto aos órgãos de fomento, visando a sustentabilidade do negócio.

**Valor Total:** R\$ 526.000

**Beneficiários:** Entidades que congreguem artesãos e produtores culturais da economia solidária.

**Abrangência/Territorialização da Execução:** Estado

**Prazo de Execução:** 18 meses

**Objeto:** Implantação do Programa de Apoio e Assessoramento às entidades da sociedade civil fomentadoras da atividade artesanal e de economia solidária.

| Entrega                             | Valor estimado |
|-------------------------------------|----------------|
| Serviços de consultoria contratados | R\$ 526.000    |





## APOIO A ACESSIBILIDADE NA INTERMEDIÇÃO DE MÃO DE OBRA

**Órgão responsável:** Fundação Gaúcha do Trabalho e Ação Social

**Escopo:** Implementar um serviço de impressão em braille nas Agências FGTS/Sine para facilitar o acesso de candidatos com deficiência visual às oportunidades de emprego, promovendo uma comunicação inclusiva no processo de intermediação de mão-de-obra e sensibilizando empregadores e agentes de atendimento para a cultura de inclusão.

**Valor Total:** R\$ 502.000

**Beneficiários:** Pessoas com deficiência visual atendidos nas agências FGTS/Sine.

**Abrangência/Territorialização da Execução:** Estado

**Prazo de Execução:** 13 meses

**Objeto:** Implementação de serviço de impressão em braille nas Agências FGTS/Sine para oferecer material impresso aos candidatos com deficiência visual.

| Entrega                                    | Valor estimado |
|--|----------------|
| Serviço de impressão em braille implantado | R\$ 502.000    |



## JOVEM PROFISSIONAL DIGITAL

**Órgão responsável:** Fundação Gaúcha do Trabalho e Ação Social

**Escopo:** Promoção de cursos de qualificação profissional na área de tecnologia de informação e comunicação (TIC) para jovens, direcionando-os a profissões com alta demanda de profissionais e visando inserir esse grupo em postos de trabalho formais.

**Valor Total:** R\$ 400.000

**Beneficiários:** Jovens de 18 a 24 anos, com ensino médio completo

**Abrangência/Territorialização da Execução:** Estado

**Prazo de Execução:** 12 meses

**Objeto:** Cursos de qualificação profissional, voltados a área de tecnologia de informação e comunicação (TIC), na modalidade presencial.

| Entrega                                     | Valor estimado |
|---|----------------|
| Curso de qualificação profissional ofertado | R\$ 400.000    |



## ARTE DE RUA E PRAÇA - ARTESANATO TERRITORIAL

**Órgão responsável:** Fundação Gaúcha do Trabalho e Ação Social

**Escopo:** Melhoria das condições de participação de artesãos em feiras, festas, eventos e exposições por meio da disponibilização de 110 estruturas móveis (tendas/barracas) para exposição de seus produtos, contribuindo para a divulgação da cultura regional e a geração de trabalho e renda.

**Valor Total:** R\$ 374.000

**Beneficiários:** Artesãos inscritos no Programa Gaúcho de Artesanato (PGA).

**Abrangência/Territorialização da Execução:** Estado

**Prazo de Execução:** 20 meses

**Objeto:** Aquisição de tendas desmontáveis e personalizadas, para exposições e feiras de produtos artesanais

| Entrega                              | Valor estimado |
|--------------------------------------|----------------|
| 110 tendas personalizadas adquiridas | R\$ 374.000    |



## ESPAÇO DE DESENVOLVIMENTO PROFISSIONAL

**Órgão responsável:** Fundação Gaúcha do Trabalho e Ação Social

**Escopo:** Criação de espaços permanentes com computadores conectados à Internet para capacitação e atualização profissional de trabalhadores desempregados, localizados em 10 Agências de Desenvolvimento Social da FGTAS e distribuídas nas 9 Regiões Funcionais do RS, visando ampliar suas possibilidades de inserção no mercado de trabalho.

**Valor Total:** R\$ 324.000

**Beneficiários:** Trabalhador desempregado que procura oportunidades de emprego via agência FGTAS/SINE e não tem a qualificação profissional adequada.

**Abrangência/Territorialização da Execução:** Alegrete, Camaquã, Caxias do Sul, Novo Hamburgo, Osório, Passo Fundo, Pelotas, Santa Cruz do Sul, Santa Maria e Santo Ângelo

**Prazo de Execução:** 12 meses

**Objeto:** Aquisição de equipamentos para montagem de espaços permanentes nas agências FGTAS/Sine voltados à capacitação e atualização profissional

| Entrega                    | Valor estimado |
|----------------------------|----------------|
| 50 computadores adquiridos | R\$ 324.000    |



# MAPEAMENTO DOS MESTRES-ARTESÃOS DO ARTESANATO GAÚCHO

**Órgão responsável:** Fundação Gaúcha do Trabalho e Ação Social

**Escopo:** Mapear os mestres-artesãos do RS, isto é, artesãos que ensinam técnicas artesanais e são reconhecidos comunitariamente como mestres, a fim de contribuir para a documentação e divulgação de saberes, ofícios e práticas do artesanato gaúcho.

**Valor Total:** R\$ 316.000

**Beneficiários:** Artesãos gaúchos, que, conforme a Portaria nº 1.007-SEI, de 11 de junho de 2018, constituem-se como mestres-artesãos.

**Abrangência/Territorialização da Execução:** Estado

**Prazo de Execução:** 18 meses

| <b>Objeto:</b> Mapeamento, documentação e publicação de materiais referentes aos mestres artesãos do artesanato gaúcho. |                       |
|---|-----------------------|
| <b>Entrega</b>  | <b>Valor estimado</b> |
| Serviços gráficos e audiovisuais (produção de conteúdo audiovisual, foto ou vídeo) contratados                          | R\$ 316.000           |



## SOUVENIR DO ARTESANATO TRADICIONAL

**Órgão responsável:** Fundação Gaúcha do Trabalho e Ação Social

**Escopo:** Promover capacitações a artesãos de 10 populações tradicionais (indígenas, quilombolas, populações ribeirinhas), a fim de potencializar a geração de renda destas comunidades, preservando, também, o patrimônio cultural imaterial que representam.

**Valor Total:** R\$ 286.000

**Beneficiários:** Artesãos e artesãs de comunidades de populações tradicionais, inscritos no Programa Gaúcho de Artesanato (PGA).

**Abrangência/Territorialização da Execução:** Estado

**Prazo de Execução:** 18 meses

**Objeto:** Oficinas de capacitação em design territorial, visitas técnicas, oficinas de mídias sociais e elaboração de design gráfico próprio à produção de artesãos das populações tradicionais.

| Entrega  | Valor estimado |
|--|----------------|
| Consultoria contratada para realização de 9 capacitações de grupos de artesãos | R\$ 286.000    |



## AUTOATENDIMENTO SERVIÇOS FGTAS

**Órgão responsável:** Fundação Gaúcha do Trabalho e Ação Social

**Escopo:** Disponibilização de totens de autoatendimento nas Agências FGTAS/Sine, reduzindo o tempo de espera e agilizando o serviço prestado. Essas melhorias serão implantadas em nove agências de grande porte, com dois totens de autoatendimento em cada agência.

**Valor Total:** R\$ 270.000

**Beneficiários:** Trabalhadores atendidos na rede FGTAS/Sine.

**Abrangência/Territorialização da Execução:** Bento Gonçalves, Caxias do Sul, Novo Hamburgo, Pelotas, Porto Alegre, Santa Maria, Santa Rosa, Santo Ângelo e Veranópolis

**Prazo de Execução:** 12 meses

**Objeto:** Disponibilização de totens de autoatendimento a usuários da política pública de emprego, trabalho e renda para acesso aos serviços ofertados junto às Agências FGTAS/Sine.

| Entrega   | Valor estimado |
|---|----------------|
| 18 totens/guichês de autoatendimento disponibilizados | R\$ 270.000    |



# QUALIFICAÇÃO PROFISSIONAL PARA A CONSTRUÇÃO CIVIL

**Órgão responsável:** Fundação Gaúcha do Trabalho e Ação Social

**Escopo:** Oferta de curso de qualificação a fim de atender as necessidades reais dos setores da construção civil e proporcionar melhores condições de inserção, reinserção e permanência de trabalhadores no mercado de trabalho.

**Valor Total:** R\$ 260.000

**Beneficiários:** Trabalhadores em geral.

**Abrangência/Territorialização da Execução:** Estado

**Prazo de Execução:** 12 meses

|  |                       |
|--|-----------------------|
| <b>Objeto:</b> Cursos de qualificação para trabalhadores da construção civil ofertados |                       |
| <b>Entrega</b>   | <b>Valor estimado</b> |
| 200 trabalhadores da construção civil capacitados                                      | R\$ 260.000           |





# QUALIFICAÇÃO PROFISSIONAL PARA MULHERES NA CONSTRUÇÃO CIVIL

**Órgão responsável:** Fundação Gaúcha do Trabalho e Ação Social

**Escopo:** Oferta de curso de qualificação a fim de atender as necessidades reais dos setores da construção civil e proporcionar melhores condições de inserção, reinserção e permanência de trabalhadoras no mercado de trabalho, visando a autonomia econômica das mulheres.

**Valor Total:** R\$ 260.000

**Beneficiários:** Mulheres trabalhadoras na construção civil.

**Abrangência/Territorialização da Execução:** Porto Alegre

**Prazo de Execução:** 12 meses

| <b>Objeto:</b> Cursos de qualificação profissional para as mulheres trabalhadoras do setor da construção civil. |                |
|---|----------------|
| Entrega   | Valor estimado |
| 200 mulheres trabalhadoras da construção civil capacitadas  | R\$ 260.000    |



## SALA DE ENTREVISTAS DE EMPREGO ONLINE

**Órgão responsável:** Fundação Gaúcha do Trabalho e Ação Social

**Escopo:** Aquisição de equipamentos audiovisuais, a fim de disponibilizar salas com estrutura adequada para entrevistas de emprego online nas Agências FGTAS/Sine, visando o aumento da empregabilidade de populações vulneráveis e qualificando a dinâmica de intermediação de mão de obra.

**Valor Total:** R\$ 231.000

**Beneficiários:** Trabalhadores atendidos nas agências FGTAS/Sine.

**Abrangência/Territorialização da Execução:** Estado

**Prazo de Execução:** 12 meses

**Objeto:** Disponibilização de espaços para realização de entrevistas de emprego online nas agências FGTAS/Sine.

| Entrega   | Valor estimado |
|---|----------------|
| 30 conjuntos de Smart TVs, notebooks e webcams adquiridos | R\$ 231.000    |



# TURISMO

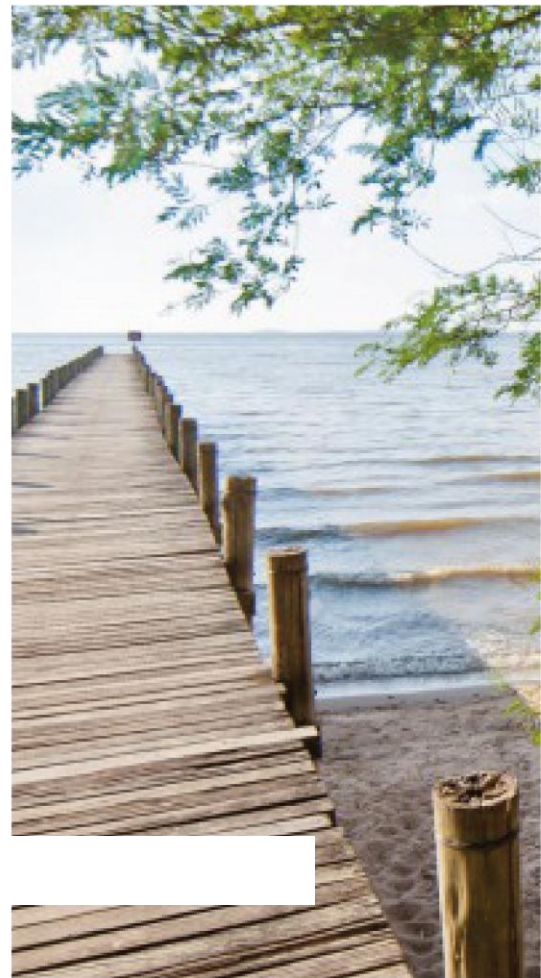



# ELABORAÇÃO DO PLANO DIRETOR DO TURISMO DO RIO GRANDE DO SUL (2025-2040)

**Órgão responsável:** Secretaria de Turismo

**Escopo:** O projeto visa a criação de um plano diretor que integre as potencialidades turísticas do estado, promovendo a sustentabilidade econômica, ambiental e sociocultural, e contribuindo para a recuperação e fortalecimento das regiões afetadas por crises recentes, como as catástrofes naturais.

**Valor Total:** R\$ 4.500.000

**Beneficiários:** Gestores públicos, empresários do setor turístico, e população local.

**Abrangência/Territorialização da Execução:** Estado

**Prazo de Execução:** 12 meses

| <b>Objeto:</b> Planejamento estratégico para o desenvolvimento sustentável do turismo no Rio Grande do Sul. |                       |
|---|-----------------------|
| <b>Entrega</b>  | <b>Valor estimado</b> |
| Plano Diretor do Turismo do Rio Grande do Sul (2025-2040) elaborado   | R\$ 4.500.000         |



## SISTEMA DE INTELIGÊNCIA TURÍSTICA

**Órgão responsável:** Secretaria de Turismo

**Escopo:** O fortalecimento das ações de inovação e inteligência turística por meio da criação de uma plataforma que integrará dados econômicos e sociais sobre o turismo no estado, disponibilizando essas informações em tempo real para subsidiar a tomada de decisões estratégicas.

**Valor Total:** R\$ 3.000.000

**Beneficiários:** Gestores públicos, trade turístico, pesquisadores e a população em geral.

**Abrangência/Territorialização da Execução:** Estado

**Prazo de Execução:** 12 meses

**Objeto:** Desenvolvimento de uma plataforma de big data para monitoramento de indicadores turísticos no RS que permitam a gestão turística em tempo real pelo Estado, Regiões Turísticas, Municípios e gestores dos inúmeros segmentos envolvidos.

| Entrega  | Valor estimado |
|--|----------------|
| Sistema de Inteligência Turística implementado | R\$ 3.000.000  |

# Regiões Funcionais (RFs) e COREDES

## MAPA DAS REGIÕES FUNCIONAIS



## REGIÃO FUNCIONAL 1

### COREDE CENTRO SUL

Arambaré • Arroio dos Ratos • Barão do Triunfo • Barra do Ribeiro • Butiá • Camaquã • Cerro Grande do Sul • Charqueadas • Chuvisca • Cristal • Dom Feliciano • Mariana Pimentel • Minas do Leão • São Jerônimo • Sentinela do Sul • Sertão Santana • Tapes

### COREDE PARANHANA ENCOSTA DA SERRA

Igrejinha • Lindolfo Collor • Morro Reuter • Parobé • Presidente Lucena • Riozinho • Rolante • Santa Maria do Herval • Taquara • Três Coroas

### COREDE VALE DO CAÍ

Alto Feliz • Barão • Bom Princípio • Brochier • Capela de Santana • Feliz • Harmonia • Linha Nova • Maratá • Montenegro • Pareci Novo • Salvador do Sul • São José do Hortêncio • São José do Sul • São Pedro da Serra • São Sebastião do Caí • São Vendelino • Tupandi • Vale Real

### COREDE VALE DO RIO DOS SINOS

Araricá • Campo Bom • Canoas • Dois Irmãos • Estância Velha • Esteio • Ivoti • Nova Hartz • Nova Santa Rita • Novo Hamburgo • Portão • São Leopoldo • Sapiranga • Sapucaia do Sul

### COREDE METROPOLITANO DELTA DO JACUÍ

Alvorada • Cachoeirinha • Eldorado do Sul • Glorinha • Gravataí • Guaíba • Porto Alegre • Santo Antônio da Patrulha • Triunfo • Viamão

## REGIÃO FUNCIONAL 2

### COREDE VALE DO RIO PARDO

Arroio do Tigre • Boqueirão do Leão • Candelária • Encruzilhada do Sul • Estrela Velha • General Câmara • Herveiras • Ibarama • Lagoa Bonita do Sul • Mato Leitão • Pantano Grande • Passa Sete • Passo do Sobrado • Rio Pardo • Santa Cruz do Sul • Segredo • Sinimbu • Sobradinho • Tunas • Vale do Sol • Vale Verde • Venâncio Aires • Vera Cruz

### COREDE VALE DO TAQUARI

Anta Gorda • Arroio do Meio • Arvorezinha • Bom Retiro do Sul • Canudos do Vale • Capitão • Colinas • Coqueiro Baixo • Cruzeiro do Sul • Dois Lajeados • Doutor Ricardo • Encantado • Estrela • Fazenda Vila Nova • Forquetinha • Ilópolis • Imigrante • Lajeado • Marques de Souza • Muçum • Nova Brésia • Paverama • Poço das Antas • Pouso Novo • Progresso • Putinga • Relvado • Roca Sales • Santa Clara do Sul • Sérico • Tabaí • Taquari • Teutônia • Travesseiro • Vespasiano Corrêa • Westfália

## REGIÃO FUNCIONAL 3

### COREDE HORTENSIAS

Cambará do Sul • Canela • Gramado • Jaquirana • Nova Petrópolis • Picada Café • São Francisco de Paula

### COREDE SERRA

Antônio Prado • Bento Gonçalves • Boa Vista do Sul • Carlos Barbosa • Caxias do Sul • Coronel Pilar • Cotiporã • Fagundes Varela • Farroupilha • Flores da Cunha • Garibaldi • Guabiju • Guaporé • Montauri • Monte Belo do Sul • Nova Araçá • Nova Bassano • Nova Pádua • Nova Prata • Nova Roma do Sul • Paraí • Pinto Bandeira • Protásio Alves • Santa Tereza • São Jorge • São Marcos • São Valentim do Sul • Serafina Corrêa • União da Serra • Veranópolis • Vila Flores • Vista Alegre do Prata

### COREDE CAMPOS DE CIMA DA SERRA

André da Rocha • Bom Jesus • Campestre da Serra • Esmeralda • Ipê • Monte Alegre dos Campos • Muitos Capões • Pinhal da Serra • São José dos Ausentes • Vacaria

## REGIÃO FUNCIONAL 4

### COREDE LITORAL

Arroio do Sal • Balneário Pinhal • Capão da Canoa • Capivari do Sul • Caraá • Cidreira • Dom Pedro de Alcântara • Imbé • Itati • Mampituba • Maquiné • Morrinhos do Sul • Mostardas • Osório • Palmares do Sul • Terra de Areia • Torres • Tramandaí • Três Cachoeiras • Três Forquilhas • Xangri-Lá

## REGIÃO FUNCIONAL 5

### COREDE SUL

Amaral Ferrador • Arroio do Padre • Arroio Grande • Canguçu • Capão do Leão • Cerrito • Chuí • Herval • Jaguarão • Morro Redondo • Pedras Altas • Pedro Osório • Pelotas • Pinheiro Machado • Piratini • Rio Grande • Santa Vitória do Palmar • Santana da Boa Vista • São José do Norte • São Lourenço do Sul • Tavares • Turuçu

## REGIÃO FUNCIONAL 6

### COREDE CAMPANHA

Aceguá • Bagé • Caçapava do Sul • Candiota • Dom Pedrito • Hulha Negra • Lavras do Sul

### COREDE FRONTEIRA OESTE

Alegrete • Barra do Quaraí • Itacurubi • Itaqui • Maçambará • Manoel Viana • Quaraí • Rosário do Sul • Santa Margarida do Sul • Santana do Livramento • São Borja • São Gabriel • Uruguaiana



## REGIÃO FUNCIONAL 7

### COREDE FRONTEIRA NOROESTE

Alecrim • Alegria • Boa Vista do Buricá • Campina das Missões • Cândido Godói • Doutor Maurício Cardoso • Horizontina • Independência • Nova Candelária • Novo Machado • Porto Lucena • Porto Mauá • Porto Vera Cruz • Santa Rosa • Santo Cristo • São José do Inhacorá • Senador Salgado Filho • Três de Maio • Tucunduva • Tuparendi

### COREDE MISSÕES

Bossoroca • Caibaté • Cerro Largo • Dezesesseis de Novembro • Entre-Ijuís • Eugênio de Castro • Garruchos • Giruá • Guarani das Missões • Mato Queimado • Pirapó • Porto Xavier • Rolador • Roque Gonzales • Salvador das Missões • Santo Ângelo • Santo Antônio das Missões • São Luiz Gonzaga • São Miguel das Missões • São Nicolau • São Paulo das Missões • São Pedro do Butiá • Sete de Setembro • Ubiretama • Vitória das Missões

### COREDE NOROESTE COLONIAL

Ajuricaba • Augusto Pestana • Bozano • Catuípe • Condor • Coronel Barros • Ijuí • Jóia • Nova Ramada • Panambi • Pejuçara

### COREDE CELEIRO

Barra do Guarita • Bom Progresso • Braga • Campo Novo • Chiapetta • Coronel Bicaco • Crissiumal • Derrubadas • Esperança do Sul • Humaitá • Inhacorá • Miraguaí • Redentora • Santo Augusto • São Martinho • São Valério do Sul • Sede Nova • Tenente Portela • Tiradentes do Sul • Três Passos • Vista Gaúcha

## REGIÃO FUNCIONAL 8

### COREDE ALTO JACUÍ

Boa Vista do Cadeado • Boa Vista do Incra • Colorado • Cruz Alta • Fortaleza dos Valos • Ibirubá • Lagoa dos Três Cantos • Não-Me-Toque • Quinze de Novembro • Saldanha Marinho • Salto do Jacuí • Santa Bárbara do Sul • Selbach • Tapera

### COREDE CENTRAL

Agudo • Dilermando de Aguiar • Dona Francisca • Faxinal do Soturno • Formigueiro • Itaara • Ivorá • Jari • Júlio de Castilhos • Nova Palma • Pinhal Grande • Quevedos • Santa Maria • São João do Polêsine • São Martinho da Serra • São Pedro do Sul • Silveira Martins • Toropi • Tupanciretã

### COREDE JACUÍ CENTRO

Cachoeira do Sul • Cerro Branco • Novo Cabrais • Paraíso do Sul • Restinga Seca • São Sepé • Vila Nova do Sul

### COREDE VALE DO JAGUARI

Cacequi • Capão do Cipó • Jaguarí • Mata • Nova Esperança do Sul • Santiago • São Francisco de Assis • São Vicente do Sul • Unistalda

## REGIÃO FUNCIONAL 9

### COREDE MÉDIO ALTO URUGUAI

Alpestre • Ametista do Sul • Caiçara • Cristal do Sul • Dois Irmãos das Missões • Erval Seco • Frederico Westphalen • Gramado dos Loureiros • Iraí • Nonoai • Novo Tiradentes • Palmitinho • Pinhal • Pinheirinho do Vale • Planalto • Rio dos Índios • Rodeio Bonito • Seberi • Taquaruçu do Sul • Trindade do Sul • Vicente Dutra • Vista Alegre

### COREDE NORDESTE

Água Santa • Barracão • Cacique Doble • Capão Bonito do Sul • Caseiros • Ibiaçá • Ibiraiaras • Lagoa Vermelha • Machadinho • Maximiliano de Almeida • Paim Filho • Sananduva • Santa Cecília do Sul • Santo Expedito do Sul • São João da Urtiga • São José do Ouro • Tapejara • Tupanci do Sul • Vila Lângaro

### COREDE NORTE

Aratiba • Áurea • Barão de Cotegipe • Barra do Rio Azul • Benjamin Constant do Sul • Campinas do Sul • Carlos Gomes • Centenário • Charrua • Cruzaltense • Entre Rios do Sul • Erebangó • Erechim • Erval Grande • Estação • Faxinalzinho • Floriano Peixoto • Gaurama • Getúlio Vargas • Ipiranga do Sul • Itatiba do Sul • Jacutinga • Marcelino Ramos • Mariano Moro • Paulo Bento • Ponte Preta • Quatro Irmãos • São Valentim • Sertão • Severiano de Almeida • Três Arroios • Viadutos

### COREDE PRODUÇÃO

Almirante Tamandaré do Sul • Camargo • Carazinho • Casca • Ciríaco • Coqueiros do Sul • Coxilha • David Canabarro • Ernestina • Gentil • Marau • Mato Castelhana • Muliterno • Nova Alvorada • Passo Fundo • Pontão • Santo Antônio do Palma • Santo Antônio do Planalto • São Domingos do Sul • Vanini • Vila Maria

### COREDE ALTO DA SERRA DO BOTUCARAÍ

Alto Alegre • Barros Cassal • Campos Borges • Espumoso • Fontoura Xavier • Gramado Xavier • Ibirapuitã • Itapuça • Jacuizinho • Lagoão • Mormaço • Nicolau Vergueiro • São José do Herval • Soledade • Tio Hugo • Victor Graeff

### COREDE RIO DA VÁRZEA

Barra Funda • Boa Vista das Missões • Cerro Grande • Chapada • Constantina • Engenho Velho • Jaboticaba • Lajeado do Bugre • Liberato Salzano • Nova Boa Vista • Novo Barreiro • Novo Xingu • Palmeira das Missões • Ronda Alta • Rondinha • Sagrada Família • São José das Missões • São Pedro das Missões • Sarandi • Três Palmeiras



GOVERNO DO ESTADO  
**RIO GRANDE DO SUL**

---

SECRETARIA DE PLANEJAMENTO,  
GOVERNANÇA E GESTÃO